

Zał. nr 1a do Uchwały Nr
Rady Miejskiej w Środzie Śląskiej
z dnia 2021 r.

**STUDIUM UWARUNKOWAŃ I KIERUNKÓW
ZAGOSPODAROWANIA PRZESTRZENNEGO
GMINY ŚRODA ŚLĄSKA**

Środa Śląska 2021 r.

1. Podstawę prawną opracowania zmiany Studium z 2016 r. stanowi uchwała Nr XII/85/15 Rady Miejskiej w Środzie Śląskiej z dnia 30 czerwca 2015 r. w sprawie przystąpienia do sporządzenia zmiany Studium uwarunkowań i kierunków zagospodarowania przestrzennego gminy Środa Śląska.

Celem zmiany studium jest zmiana przeznaczenia dwóch terenów położonych we wsi Jugowiec: działek nr 47/3 i 47/4 pod zabudowę usługową, obiekty sportu i rekreacji, w tym świetlicę wiejską i boisko sportowe U/US (w studium obowiązującym MNR – tereny zabudowy mieszkaniowo-gospodarczej) oraz działki nr 9/8 pod zabudowę mieszkaniowo-usługową MNU (w studium obowiązującym US – tereny sportu i rekreacji).

Tereny położone w granicach działek nr 9/8 i 47/4 mają być przedmiotem zamiany, tj. Gmina Środa Śląska proponuje Agencji Nieruchomości Rolnych działkę nr 9/8, w zamian za działkę nr 47/4.

Nie przewiduje się innych zmian, w związku z tym tekst zmiany studium uzupełniono jedynie o nową kategorię przeznaczenia U/US oraz określono parametry i wskaźniki urbanistyczne dla tego przeznaczenia (ustalenia dla terenów MNU pozostawia się bez zmian). Na rysunku zmiany studium teren sportu i rekreacji US zmieniono na teren zabudowy mieszkaniowo-usługowej, a teren zabudowy mieszkaniowo-gospodarczej MNR zmieniono na teren zabudowy mieszkaniowo-usługowej MNU.

2. Podstawa prawna opracowania zmiany Studium wynika z podjęcia uchwały przez Radę Miejską w Środzie Śląskiej nr XVII/117/15 z dnia 28 października 2015 r. w sprawie przystąpienia do sporządzenia zmiany studium uwarunkowań i kierunków zagospodarowania przestrzennego gminy Środa Śląska.

Celem zmiany studium jest zmiana przeznaczenia dwóch działek gruntu o nr 59/2 oraz 206 w obrębie geodezyjnym Święte i ustalenie dla tych nieruchomości przeznaczenia o symbolu Up – tereny usług publicznych. Nie przewiduje się zmiany tekstu studium w tym zakresie.

3. Podstawa prawna opracowania zmiany Studium wynika z podjęcia uchwały przez Radę Miejską w Środzie Śląskiej nr XVII/119/15 z dnia 28 października 2015 r. w sprawie przystąpienia do sporządzenia zmiany studium uwarunkowań i kierunków zagospodarowania przestrzennego gminy Środa Śląska.

Celem zmiany studium jest zmiana przeznaczenia terenu w obrębie geodezyjnym Jastrzębce i ustalenie nowego kierunku przeznaczenia terenu. Na terenie oznaczonym symbolem EF przewiduje się rozmieszczenie urządzeń wytwarzających energię ze źródeł odnawialnych o mocy przekraczającej 100kW, wraz z ich strefami ochronnymi związanymi z ograniczeniami w zabudowie oraz zagospodarowaniu terenu.

4. Podstawa prawna opracowania zmiany Studium wynika z podjęcia uchwały przez Radę Miejską w Środzie Śląskiej nr XI/65/15 z dnia 28 maja 2015 r. w sprawie przystąpienia do sporządzenia zmiany studium uwarunkowań i kierunków zagospodarowania przestrzennego gminy Środa Śląska w zakresie miasta Środa Śląska.

Celem niniejszej zmiany studium jest określenie ujednoczonych i skorygowanych kierunków w zakresie przeznaczeń terenu w mieście Środa Śląska. W trakcie realizacji niniejszej zmiany studium nastąpiła zmiana przepisów będących podstawą do realizacji niniejszego opracowania. Do obiegu prawnego weszła ustawa o rewitalizacji (Dz. U. z 2015 r. poz. 1777) która art. 41 ustawy nakłada obowiązek wykonania bilansu terenów w gminie Środa Śląska w celu wyeliminowania wyznaczania nowych terenów przeznaczonych pod zabudowę w przypadku występowania wystarczającej ilości terenów już przeznaczonych pod zabudowę, a nie zainwestowanych. Sporządzony bilans terenów przeznaczonych pod zabudowę ma za zadanie określić możliwości i potrzeby gminy wynikające z potrzeb i możliwości rozwoju gminy, uwzględniając w szczególności analizy ekonomiczne, środowiskowe i społeczne, prognozy demograficzne w tym migracje ludności, a także możliwości finansowania przez gminę zadań infrastrukturalnych takich jak infrastruktura techniczna i komunikacyjna oraz infrastruktura społeczna. Analiza określająca bilans terenów przeznaczonych pod zabudowę uwzględniająca wymagania ustawy została opracowana na potrzeby niniejszej zmiany studium. Określono w niej trzy możliwe warianty rozwojowe gminy na podstawie przeprowadzonych analiz rozwoju gminy. Wariant minimalny zakłada, że istnieje wystarczająca rezerwa terenów przeznaczonych do zabudowy, wariant średni określa, że gmina posiada stosowne rezerwy zapotrzebowania na nowa zabudowę oraz wariant maksymalny określający iż zapotrzebowanie na nowa zabudowę będzie wzrastać. Uwzględniając wariant maksymalny w studium wyznaczono nowe tereny przeznaczone do zabudowy głównie pod zabudowę mieszkaniową wielorodzinną.

5. Podstawa prawna opracowania zmiany Studium wynika z podjęcia przez Radę Miejską w Środzie Śląskiej uchwały nr XXX/252/16 z dnia 31 sierpnia 2016 r. w sprawie przystąpienia do sporządzenia zmiany studium uwarunkowań i kierunków zagospodarowania przestrzennego gminy Środa Śląska.

Celem zmiany studium jest zmiana przeznaczenia terenu w obrębie wsi Kryniczno i ustalenie nowego kierunku przeznaczenia terenu. Na terenie oznaczonym symbolem RU przewiduje się zabudowę związaną z obsługą rolnictwa w gospodarstwach rolniczych, hodowlanych, ogrodniczych. Zmiana studium w zakresie określonym niniejszą uchwałą ogranicza się do zmiany na rysunku stanowiącym załącznik do uchwały.

6. Podstawa prawna opracowania zmiany Studium wynika z podjęcia uchwały przez Radę Miejską w Środzie Śląskiej nr XXVI/217/16 z dnia 2 czerwca 2016 r. w sprawie przystąpienia do sporządzenia zmiany studium uwarunkowań i kierunków zagospodarowania przestrzennego gminy Środa Śląska w zakresie określonym załącznikiem graficznym (fragment wsi Cesarzowice i Rakoszyce)

Celem zmiany studium jest zmiana przeznaczenia terenu we wsi Cesarzowice i wyznaczenie nowego kierunku przeznaczenia terenu. Dla terenu wsi Cesarzowice oznaczonego symbolem P/U ustala się funkcje związaną z lokalizacją produkcji i usług. Natomiast we wsi Rakoszyce dla terenu oznaczonego symbolem U ustala się funkcje związaną z zabudową usługową.

7. Podstawa prawna opracowania zmiany Studium wynika z podjęcia uchwały przez Radę Miejską w Środzie Śląskiej nr XXVII/233/16 z dnia 22 czerwca 2016 r. w sprawie przystąpienia do sporządzenia zmiany studium uwarunkowań i kierunków zagospodarowania przestrzennego gminy Środa Śląska w zakresie określonym załącznikiem graficznym.

Celem zmiany studium jest zmiana przeznaczenia terenu i określenie orientacyjnego przebiegu łącznika drogi łączącego drogę krajową nr 35 na wysokości wsi Komorniki z drogą zlokalizowaną w północnej części miasta Środa Śląska -droga klasy Z (klasa drogi zbiorczej).

8. Podstawa prawna opracowania zmiany Studium wynika z podjęcia przez Radę Miejską w Środzie Śląskiej uchwały nr XXXVIII/310/17 z dnia 25 stycznia 2017 r. w sprawie przystąpienia do sporządzenia zmiany studium uwarunkowań i kierunków zagospodarowania przestrzennego gminy Środa Śląska w zakresie realizacji inwestycji celu publicznego – przesyłowej linii elektroenergetycznej.¹

Przez teren gminy aktualnie przebiega jednotorowa linia 400 kV relacji Czarna (Lubin) – Pasikowice (Wrocław), która została zbudowana w 1963 r. Z uwagi na stosowaną w tamtych latach technologię, okres zakładanej przydatności do bezpiecznego i niezawodnego funkcjonowania linii minął. W związku z czym, a także tym iż wzrasta zapotrzebowanie na energię elektryczną, wymagana jest budowa nowej linii dwutorowej, na odcinku od stacji elektroenergetycznej Pasikowice do gminy Ruja i tam połączenie jej z równolegle budowaną linią biegnącą ze stacji elektroenergetycznej Mikułowa.¹

Planowana trasa linii będzie przebiegać przez teren województwa – dolnośląskiego, przez powiaty – lubiński, legnicki, średzki, trzebnicki, wrocławski, a co za tym idzie gminy: Lubin, Ścinawa, Prochowice, Ruja, Malczyce, Środa Śląska, Miękinia, Oborniki Śląskie, Wisznia Mała, Długoleka. Przewidywana długość linii wyniesie około 83 km. W granicach obszaru gminy Środa Śląska planowana jest budowa ok. 9,5 km linii elektroenergetycznej.¹

Zmiana Studium dotyczy obszaru w granicach administracyjnych gminy Środa Śląska w zakresie niezbędnym do wprowadzenia inwestycji celu publicznego, jaką jest napowietrzna linia elektroenergetyczna 400 kV relacji Czarna – Pasikowice, która zastąpi istniejącą napowietrzną linię elektroenergetyczną 400 kV Czarna – Pasikowice przewidzianą do likwidacji.¹

W ramach niniejszej zmiany na rysunku studium, został wskazany nowy przebieg napowietrznej linii elektroenergetycznej 400 kV Czarna – Pasikowice, który przecina obręby Lipnica, Brodno, Zakrzów, Szczepanów, Słup i Kobylniki, natomiast istniejąca napowietrzna linia elektroenergetyczna 400 kV została wskazana do likwidacji (demontaż nastąpi po wybudowaniu nowej linii 400 kV). Tekst Studium został uzupełniony o treści związane z linią elektroenergetyczną 400 kV, w tym m. in. wskazana została szerokość pasa technologicznego.¹

Ponadto studium zostało zmienione w zakresie:

- korekty granic Głównego Zbiornika Wód Podziemnych nr 319 na części graficznej studium,

¹ Zmiana wprowadzona Uchwałą Nr LVI/510/18 Rady Miejskiej w Środzie Śląskiej z dnia 31 stycznia 2018 r.

- uzupełnienia tekstu studium o informację dotyczącą lokalizacji linii elektroenergetycznej 400 kV wraz z pasem technologicznym w strefie „OW” ochrony konserwatorskiej,
- wykreślenia z tekstu studium – kierunki zagospodarowania przestrzennego gminy, dopuszczenia lokalizacji elektrowni wiatrowych na terenach rolniczych.¹

Zmiany wprowadzone uchwałą Nr LVI/510/18 Rady Miejskiej w Środzie Śląskiej z dnia 31 stycznia 2018 r. zostały wyróżnione czerwonym kolorem czcionki oraz opisane przypisem dolnym. Ponadto w ramach zmiany Studium zostały zaktualizowane numery stron w spisie treści, które nie zostały wyróżnione kolorem.¹

9. Podstawa prawna opracowania zmiany Studium wynika z podjęcia przez Radę Miejską w Środzie Śląskiej uchwały nr LI/436/17 z dnia 25 października 2017 r. w sprawie przystąpienia do sporządzenia zmiany studium uwarunkowań i kierunków zagospodarowania przestrzennego gminy Środa Śląska.²

Przedmiotem zmiany Studium jest inwestycja związana z przebudową napowietrznej, dwutorowej linii elektroenergetycznej 110 kV S-103/S-104/S-107 relacji Przybków – Kąty Wrocławskie – Klecina. Przebudowa polegać będzie na demontażu istniejącej linii na całej długości, a następnie wykorzystując dotychczasową trasę, wybudowaniu nowej, dwutorowej linii 110 kV na słupach stalowych, kratowych, ocynkowanych. Jedynie w miejscu skrzyżowania z autostradą A4, trasa linii ulegnie zmianie, przęsło skrzyżowaniowe zostanie dostosowane do wymogów zawartych w stosownych przepisach (m.in. w ustawie z dnia 21 marca 1985r. o drogach publicznych). Przebudowa linii jest konieczna m.in. z powodu jej złego stanu technicznego. Istniejąca linia została wybudowana w okresie międzywojennym i obecnie jest już bardzo wyeksploatowana.

Planowana do przebudowy linia 110 kV zlokalizowana jest na terenie województwa dolnośląskiego, powiatów wrocławskiego, średzkiego, jaworskiego oraz legnickiego. Inwestycja przebiega przez teren miasta Wrocław, gminy Kąty Wrocławskie, miasta Kąty Wrocławskie, gminy Kostomłoty, Środa Śląska, Malczyce, Wądroże Wielkie, Ruja, Legnickie Pole oraz miasta Legnica. Przebieg linii jest zgodny ze wszystkim obowiązującymi na jej trasie miejscowymi planami zagospodarowania przestrzennego. Planowany do przebudowy odcinek zaopatruje w energię kilka stacji, które służą zasilaniu znacznej części Legnicy (m.in. Specjalnej Strefy Ekonomicznej oraz Wojewódzkiego Szpitala Specjalistycznego), a także gmin Legnickie Pole, Wądroże Wielkie, Udanin, Wrocław, Kąty Wrocławskie, Kostomłoty, Środa Śląska i Malczyce. Dzięki przebudowie linia 110 kV będzie nowoczesna, zgodna z obowiązującymi normami. Całkowita długość linii po przebudowaniu wynosić będzie ok. 62 km. W granicach obszaru gminy Środa Śląska planowana jest budowa ok. 15,5 km linii elektroenergetycznej.²

Istniejąca linia elektroenergetyczna trwale wkomponowała się w krajobraz, przebudowa nie wprowadza żadnego nowego elementu do środowiska. W związku z tym, nowa linia nie będzie stanowiła dodatkowej bariery m.in. dla ptaków. Ponadto dzięki przebudowie zmniejszy się ilość słupów stanowiących bariery m.in. dla ptaków, a także będących utrudnieniem w prowadzeniu prac rolniczych.

Zmiana Studium dotyczy obszaru w granicach administracyjnych gminy Środa Śląska w zakresie niezbędnym do wprowadzenia inwestycji celu publicznego, jaką jest napowietrzna linia elektroenergetyczna 110 kV relacji Przybków – Kąty Wrocławskie – Klecina.²

² Zmiana wprowadzona Uchwałą Nr IV/44/19 Rady Miejskiej w Środzie Śląskiej z dnia 30 stycznia 2019 r.

Tekst Studium został uzupełniony o treści związane z linią elektroenergetyczną 110 kV, w tym m. in. wskazana została szerokość pasa technologicznego (obszaru oddziaływania linii elektroenergetycznej).²

Ponadto studium zostało zmienione w zakresie:

- uzupełnienia tekstu studium o informację dotyczącą lokalizacji linii elektroenergetycznej 110 kV wraz z pasem technologicznym w strefie „OW” ochrony konserwatorskiej.

Zmiany wprowadzone uchwałą Nr IV/44/19 Rady Miejskiej w Środzie Śląskiej z dnia 30 stycznia 2019 r. zostały wyróżnione niebieskim kolorem czcionki oraz opisane przypisem dolnym. Ponadto w ramach zmiany Studium zostały zaktualizowane numery stron w spisie treści, które nie zostały wyróżnione kolorem.²

10. Podstawę prawną opracowania zamiany Studium uwarunkowań i kierunków zagospodarowania przestrzennego gminy Środa Śląska stanowią uchwały Rady Miejskiej w Środzie Śląskiej numer:

- XLI/338/17 z dnia 29 marca 2017 r. w sprawie przystąpienia do zamiany Studium uwarunkowań i kierunków zagospodarowania przestrzennego gminy Środa Śląska,
- XLV/373/17 z dnia 31 maja 2017 r. w sprawie przystąpienia do zamiany Studium uwarunkowań i kierunków zagospodarowania przestrzennego gminy Środa Śląska,
- L/425/17 Rady Miejskiej w Środzie Śląskiej z dnia 28 września 2017 r. w sprawie przystąpienia do zamiany Studium uwarunkowań i kierunków zagospodarowania przestrzennego gminy Środa Śląska.

Głównym celem opracowania zmian studium jest:

- na obszarze wsi Słup zmiana przeznaczenia terenu przeznaczonego dotychczas pod tereny zabudowy mieszkaniowo - gospodarczej, na cele zabudowy usługowej (usługi publiczne) o znaczeniu lokalnym,
- na obszarze wsi Jastrzębce zmiana przeznaczenia części terenu przeznaczonego dotychczas pod tereny zabudowy mieszkaniowo - gospodarczej, na cele zabudowy usługowej oraz umożliwienie realizacji ciągu pieszo - jezdni będących inwestycjami celu publicznego o znaczeniu lokalnym,
- na obszarze wsi Ciechów zmiana przeznaczenia części terenu przeznaczonego dotychczas pod tereny obsługi rolnictwa, na cele zabudowy usługowej.

11. Podstawę prawną opracowania zamiany Studium uwarunkowań i kierunków zagospodarowania przestrzennego gminy Środa Śląska stanowią:

- Uchwała nr L/423/17 Rady Miejskiej w Środzie Śląskiej z dnia 28 września 2017 r. w sprawie przystąpienia do sporządzenia zmiany studium uwarunkowań i kierunków zagospodarowania przestrzennego gminy Środa Śląska,
- Uchwała nr LIX/537/18 Rady Miejskiej w Środzie Śląskiej z dnia 28 marca 2018 r. w sprawie przystąpienia do sporządzenia zmiany studium uwarunkowań i kierunków zagospodarowania przestrzennego gminy Środa Śląska.

Przedmiotem zmiany Studium jest:

- realizacji wymogu określonego w art. 95 ustawy z dnia 9 czerwca 2011 r. prawo geologiczne i górnictwo (Dz. U. Z 2016 r., poz. 1131 z późn. zm.), który nakłada na gminę obowiązek aktualizacji wyznaczonych w Studium obszarów udokumentowanych złóż kopalin oraz udokumentowanych wód podziemnych, w granicach projektowanych stref ochronnych ujęć oraz obszarów ochronnych zbiorników wód podziemnych, a także udokumentowanych kompleksów podziemnego składowania dwutlenku węgla. Zmiana Studium dotyczy obszaru w granicach administracyjnych gminy Środa Śląska,
- zmiana przeznaczenia terenu na funkcje o charakterze przemysłowo-usługowym, o którą zwrócił się Właściciel nieruchomości położonej we wsi Rakoszyce w celu dalszego rozwoju prowadzonej przez siebie działalności gospodarczej. Ze względu na rodzaj prowadzonej przez Wnioskodawcę działalności, Gmina zwróciła się z pismem do Rady Sołeckiej wsi Rakoszyce o zajęcie swojego stanowiska w sprawie. Pismem z dnia 12.02.2018 r. Rada Sołecka wsi Rakoszyce zaopiniowała pozytywnie wniosek. Zmiana Studium dotyczy obszaru w nieruchomości we wsi Rakoszyce.

Zmiany wprowadzone uchwałą Nr XXI/206/19 Rady Miejskiej w Środzie Śląskiej z dnia 23 grudnia 2019 r. zostały opisane przypisem dolnym.³

12. Podstawę prawną opracowania zamiany Studium uwarunkowań i kierunków zagospodarowania przestrzennego gminy Środa Śląska stanowią:

- Uchwała Nr IV/40/19 Rady Miejskiej w Środzie Śląskiej z dnia 30 stycznia 2019 r. w sprawie przystąpienia do zmiany Studium uwarunkowań i kierunków zagospodarowania przestrzennego gminy Środa Śląska,
- Uchwała Nr IX/88/19 Rady Miejskiej w Środzie Śląskiej z dnia 25 kwietnia 2019 r. w sprawie przystąpienia do zmiany Studium uwarunkowań i kierunków zagospodarowania przestrzennego gminy Środa Śląska,
- Uchwała Nr XVII/172/19 Rady Miejskiej w Środzie Śląskiej z dnia 30 października 2019 r. w sprawie przystąpienia do zmiany Studium uwarunkowań i kierunków zagospodarowania przestrzennego gminy Środa Śląska.

Przedmiotem zmiany Studium jest:

- Uchwała Nr IV/40/19 – umożliwienie rozbudowy istniejącego obiektu usługowego (lokalu gastronomicznego), położonego w centrum Środy Śląskiej,
- Uchwała Nr IX/88/19 – uzupełnienie przeznaczenia zainwestowanego terenu usługowego, położonego w centrum Środy Śląskiej, o funkcję mieszkaniową,
- Uchwała Nr XVII/172/19 – uzupełnienie przeznaczenia zainwestowanego terenu usługowego, położonego we wsi Rakoszyce, o funkcję mieszkaniową.

³ Zmiana wprowadzona Uchwałą Nr XXI/206/19 Rady Miejskiej w Środzie Śląskiej z dnia 23 grudnia 2019 r.

Analiza określająca bilans terenów przeznaczonych pod zabudowę uwzględniająca wymagania ustawy o rewitalizacji (Dz. U. z 2015 r. poz. 1777) została opracowana na potrzeby zmiany studium w 2016 r. Określono w niej trzy możliwe warianty rozwojowe gminy na podstawie przeprowadzonych analiz rozwoju gminy. Wariant minimalny zakłada, że istnieje wystarczająca rezerwa terenów przeznaczonych do zabudowy, wariant średni określa, że gmina posiada stosowne rezerwy zapotrzebowania na nowa zabudowę oraz wariant maksymalny wskazuje, iż zapotrzebowanie na nowa zabudowę będzie wzrastać.

Niniejsza zmiana studium nie ma wpływu na ten bilans, ponieważ dotyczy przede wszystkim terenów zabudowanych i przeznaczonych już w obowiązującym studium i planach miejscowych pod zainwestowanie. Wprowadzane zmiany dotyczą uzupełnienia istniejących funkcji oraz w jednym przypadku (uchwała nr IV/40/19) nieistotnego w skali miasta i gminy powiększenia terenu usługowego.

W związku z tym w ramach tych zmian nie dokonuje się zmian w bilansie terenów przeznaczonych pod zabudowę sporządzonym na potrzeby zmiany studium 2016, nie określa się możliwości finansowania przez gminę wykonania sieci komunikacyjnych i infrastruktury technicznej oraz społecznej, służących realizacji zadań własnych gminy, a także nie określa się potrzeb inwestycyjnych gminy wynikających z konieczności realizacji zadań własnych.

Zmiany wprowadzone uchwałą Nr XXXIV/368/20 Rady Miejskiej w Środzie Śląskiej z dnia 25 listopada 2020 r. zostały wyróżnione niebieskim kolorem czcionki opisane przypisem dolnym.⁴

13) Podstawa prawna opracowania zmiany Studium wynika z podjęcia uchwały przez Radę Miejską w Środzie Śląskiej nr LIII/471/17 z dnia 29 listopada 2017r w sprawie przystąpienia do sporządzenia zmiany studium uwarunkowań i kierunków zagospodarowania przestrzennego gminy Środa Śląska w zakresie obrębu geodezyjnego wsi Szczepanów.

Celem kolejnej zmiany studium jest zmiana przeznaczenia terenu w obrębie geodezyjnym wsi Szczepanów. Zmiany dotyczą kierunków przeznaczenia terenu w obrębie wsi polegających na korektach poszczególnych przeznaczeń. Zmiana studium w zakresie określonym niniejszą uchwałą odnosi się zarówno do tekstu jak i rysunku które stanowią załączniki do uchwały.

14. Podstawą opracowania zmiany studium jest uchwała Rady Miejskiej w Środzie Śląskiej nr XXXVIII/399/21 z dnia 24 lutego 2021 r. w sprawie przystąpienia do sporządzenia zmiany Studium uwarunkowań i kierunków zagospodarowania przestrzennego Gminy Środa Śląska. Zmiana dotyczy części obrębów Komorniki, Święte, Juszczyń, jej celem jest wyznaczenie obszarów infrastruktury technicznej związanej z wykorzystaniem odnawialnych źródeł energii. Zmiana obejmuje tekst i rysunek studium, w tekście oznaczona została kolorem zielonym. Niniejsza zmiana dotyczy wyznaczenia obszaru, na którym rozmieszczone będą urządzenia wytwarzające energię z odnawialnych źródeł energii o mocy przekraczającej 100kW oraz wyznaczenia stref ochronnych związanych z ograniczeniami w zabudowie oraz zagospodarowaniu i użytkowaniu terenów. Zmiana ta nie wpływa na potrzeby i możliwości rozwoju gminy określone w art. 10 ust.1 pkt 7 ustawy o planowaniu i zagospodarowaniu przestrzennym.

⁴ Zmiana wprowadzona Uchwałą Nr XXXIV/368/20 Rady Miejskiej w Środzie Śląskiej z dnia 25 listopada 2020 r.

SPIS TREŚCI

ROZDZIAŁ I. CZĘŚĆ INFORMACYJNA	11
1. PODSTAWA PRAWNA	12
2. MATERIAŁY WEJŚCIOWE	14
3. CEL OPRACOWANIA	15
4. OGÓLNA CHARAKTERYSTYKA GMINY	15
ROZDZIAŁ II. UWARUNKOWANIA ZAGOSPODAROWANIA PRZESTRZENNEGO GMINY	16
1. ŚRODOWISKO ANTROPOGENICZNE	17
1.1. POŁOŻENIE ADMINISTRACYJNE	17
1.2. STRUKTURA SIECI OSADNICZEJ	17
1.3. STRUKTURA WŁADANIA GRUNTAMI	18
1.4. STAN ZASOBÓW MIESZKANIOWYCH	19
1.5. DEMOGRAFIA I BEZROBOCIE	21
2. STAN I UWARUNKOWANIA ZAINWESTOWANIA	28
2.1. STRUKTURA ZAINWESTOWANIA	30
2.2. USŁUGI	32
2.3. PRZEMYSŁ I BUDOWNICTWO	38
2.4. ROLNICZA PRZESTRZEŃ PRODUKCYJNA	39
2.5. WYDOBYCIE KOPALIN	41
3. ŚRODOWISKO PRZYRODNICZE	42
3.1. POŁOŻENIE FIZYCZNO - GEOGRAFICZNE	42
3.2. BUDOWA GEOLOGICZNA	42
3.3. WARUNKI KLIMATYCZNE	50
3.4. WODY POWIERZCHNIOWE I PODZIEMNE	50
3.5. FLORA I FAUNA	53
3.6. ZANIECZYSZCZENIE ATMOSFERY	55
3.7. TERENY OBJĘTE RÓŻNYMI FORMAMI OCHRONY PRZYRODY I KRAJOBRAZU	56
4. ŚRODOWISKO KULTUROWE	58
4.1. ZABYTKI ARCHITEKTURY I BUDOWNICTWA	58
4.2. OSADNICTWO PRADZIEJOWE I ŚREDNIOWIECZNE NA TERENIE GMINY ŚRODA ŚLĄSKA	65
5. SIEĆ KOMUNIKACYJNA – ANALIZA I DIAGNOZA STANU ISTNIEJĄCEGO	66
5.1. POŁOŻENIE, POWIĄZANIA ZEWNĘTRZNE	66
5.2. KOMUNIKACJA KOLEJOWA	67
5.3. KOMUNIKACJA DROGOWA	67
5.4. ZAPLECZE TECHNICZNE	70
5.5. TRASY ROWEROWE I SZLAKI TURYSTYCZNE	70
5.6. UWARUNKOWANIA	70
6. INFRASTRUKTURA TECHNICZNA – STAN INSTNIEJĄCY I UWARUNKOWANIA	71
6.1. ZAOPATRZENIE W WODĘ	71
6.2. ODPROWADZANIE I UNIESZKODLIWIANIE ŚCIEKÓW	85
6.3. USUWANIE I UNIESZKODLIWIANIE ODPADÓW	88
6.4. ZAOPATRZENIE W ENERGIĘ ELEKTRYCZNĄ	88
6.5. ZAOPATRZENIE W GAZ	90
6.6. ZAOPATRZENIE W ENERGIĘ CIEPLNĄ	90
6.7. TELEKOMUNIKACJA	90
ROZDZIAŁ III. KIERUNKI ZAGOSPODAROWANIA PRZESTRZENNEGO GMINY	91

SPIS TABEL

Tab. 1. Struktura władania gruntami	18
Tab. 2. Stan zasobów mieszkaniowych w latach 90-tych.	19
Tab. 3. Zasoby mieszkaniowe. Mieszkania zamieszkałe według okresu budowy budynków. Stan na 1995 rok.	19
Tab. 4. Ludność korzystająca z sieci komunalnej w miastach	19
Tab. 5. Warunki mieszkaniowe ludności w 1997 roku – podstawowe wskaźniki.	20
Tab. 6. Liczba ludności w gminie w latach 90-tych	21
Tab. 7. Ludność według wieku – grupy wiekowe.	22
Tab. 8. Prognoza struktury ludności według wieku	23
Tab. 9. Prognoza liczby mieszkańców w gminie Środa Śląska według miejscowości na rok 2020*	23
Tab. 10. Ruch naturalny ludności	25
Tab. 11. Migracje ludności.	26
Tab. 12. Bezrobocie.	27
Tab. 13. Mierniki demograficzne.	27
Tab. 14. Kryteria oceny bezrobocia	28
Tab. 15. Kryteria oceny zjawisk demograficznych.	28
Tab. 16. Jednostki zarejestrowane w systemie regon na terenie gminy w latach 1993-1998	29
Tab. 17. Pracujący w gospodarce narodowej według sekcji w 1997r.	30
Tab. 18. Pracujący w gospodarce ogółem według sekcji EKD.	30
Tab. 19. Zestawienie jednostek zarejestrowanych w systemie „REGON” działających na terenie gminy, według sekcji i działów EKD.	31
Tab. 20. Przedszkola funkcjonujące na terenie gminy Środa Śl.	34
Tab. 21. Dynamika zmian w szkolnictwie podstawowym na terenie gminy w latach 1990-1997	35
Tab. 22. Zestawienie placówek szkolnictwa podstawowego i gimnazjalnego na terenie gminy Środa Śl.	35
Tab. 23. Zestawienie obiektów służby zdrowia w gminie Środa Śl. wg. GUS w latach 1991-1997	36
Tab. 24. Publiczne placówki służby zdrowia w gminie.	36
Tab. 25. Personel służby zdrowia.	37
Tab. 26. Użytkowanie gruntów w gospodarce całkowitej w 1997 r w hektarach	39
Tab. 27. Użytkowanie gruntów w indywidualnych gospodarstwach rolnych w 1997 w ha.	39
Tab. 28. Średnia zawartość metali ciężkich w warstwie ornej gleb na terenie gminy.	40
Tab. 29. Plony głównych ziemiopłodów w indywidualnych gospodarstwach rolnych w 1997 r. Trzy zboża podstawowe	40
Tab. 30. Obszary prognostyczne wyznaczone na terenie gminy.	48
Tab. 31. Przepływy charakterystyczne Odry.	51
Tab. 32. Lesistość w latach 1994-97	54
Tab. 33. Obszary gminy objęta różnymi formami ochrony przyrody i krajobrazu w.1996r	56
Tab. 34. Terytorialne zestawienie gatunków zatwierdzonych pomników przyrody występujących w miejscowościach gminy Środa Śląska.	57
Tab. 35. Stan motoryzacji w gminie (wraz z miastem) Środa Śl. na koniec 1998 r.	68
Tab. 36. Zestawienie dróg gminnych w gminie Środa Śl.	68
Tab. 37. Zestawienie dróg krajowych, wojewódzkich i powiatowych w gminie Środa Śląska	69
Tab. 38. Natężenie ruchu kołowego na drodze krajowej 344 i wojewódzkiej 346 na obszarze gminy	70
Tab. 39. Prognoza ruchu kołowego na drodze krajowej nr 344 i wojewódzkiej nr 346 w gminie	70

SPIS WYKRESÓW

Wykres 1. Struktura władania gruntami	18
Wykres 2. Dynamika zmian liczby ludności w gminie w latach 90-tych*	21
Wykres 3. Struktura wieku w gminie w roku 1997	22
Wykres 4. Dynamika zmian struktury ludności w gminie według grupy wiekowej*	22
Wykres 5. Dynamika zmian struktury płci na terenie gminy w latach 90-tych*	24
Wykres 6. Dynamika przyrostu naturalnego ludności w gminie w latach 1990-1997*	25
Wykres 7. Migracje ludności w latach 1990-1997.	26
Wykres 8. Migracje według miast i wsi w latach 1990-1997.	26
Wykres 9. Dynamika zmian w gospodarce w latach 1993-1997	29
Wykres 10. Liczba mieszkańców przypadająca na personel służby zdrowia	37

Rozdział I.
CZĘŚĆ INFORMACYJNA.

1. PODSTAWA PRAWNA.

1. Ustawa o zagospodarowaniu przestrzennym z dnia 7 lipca 1994 r. (tekst jednolity Dz. U. z 1999 r. Nr 15, poz. 139).
2. Ustawa o samorządzie gminnym (tj. Dz. U. z 1996 r. Nr 13, poz. 74, ze zmianami).
3. Rozporządzenie Ministra Gospodarki Przestrzennej i Budownictwa z dnia 10 stycznia 1995 r. w sprawie trybu sporządzania programów oraz negocjacji i warunków wprowadzania zadań rządowych do miejscowych planów zagospodarowania przestrzennego (Dz. U. nr 8, poz. 38).
4. Ustawa o ochronie i kształtowaniu środowiska z dnia 31 stycznia 1980 r. (tj. Dz. U. nr 49/1994 r., poz. 196).
5. Rozporządzenie ministra Ochrony Środowiska i leśnictwa z dnia 14 lipca 1998 r. w sprawie określenia rodzajów inwestycji szczególnie szkodliwych dla środowiska i zdrowia ludzi albo mogących pogorszyć stan środowiska oraz wymagań, jakim powinny odpowiadać oceny oddziaływania na środowisko tych inwestycji. (Dz. U. nr 93 poz. 589).
6. Ustawa o ochronie przyrody z dnia 16 października 1991 r. (Dz. U. nr 114/1991 r., poz. 492, z późn. zmianami).
7. Ustaw o lasach z dnia 30 września 1991 r. (Dz. U. Nr 101 poz. 444).
8. Ustawa o ochronie gruntów rolnych i leśnych z dnia 3 lutego 1995 r. (Dz. U. nr 16, poz. 78).
9. Ustawa o gospodarce nieruchomościami z dnia 21 sierpnia 1997 r. (Dz. U. nr 115/1997 r., poz. 741).
10. Ustawa o gospodarowaniu nieruchomościami rolnymi Skarbu Państwa z dnia 19 października 1991 r. (tj. Dz. U. nr 57/1995 r., poz. 299).
11. Ustawa "Prawo geologiczne i górnicze" z dnia 9 czerwca 2011 r. (tj. Dz. U. z 2015 poz. 196).
12. Ustawa "Prawo wodne" z dnia 24 października 1974 r. (Dz. U. nr 38/1974 r., poz. 230, z późniejszymi zmianami).
13. Rozporządzenie Rady Ministrów z dnia 5 listopada 1991 r. w sprawie ustanawiania stref ochronnych ujęć i źródeł wody (Dz. U. nr 116, poz. 504).
14. Ustawa o ochronie dóbr kultury z dnia 15 lutego 1962 r. (Dz. U. nr 10/1962 r., poz. 48, z późniejszymi zmianami).
15. Ustawa o drogach publicznych z dnia 21 marca 1985 r. (Dz. U. nr 14/1985 r., poz. 60, z późniejszymi zmianami).
16. Rozporządzenie Ministra Gospodarki Komunalnej w sprawie określenia, jakie tereny pod względem sanitarnym są odpowiednie na cmentarze z dnia 25 sierpnia 1959 r. (Dz. U. nr 52/1959 r., poz. 315).
17. Ustawa o podziale zadań i kompetencji określonych w ustawach szczególnych pomiędzy organy gminy a organy administracji rządowej oraz o zmianie niektórych ustaw z dnia 22 marca 1990 r. (Dz. U. nr 34/1990 r., poz. 198).
18. Uchwała Rady Gminy i Miasta Środa Śląska w sprawie przystąpienia do sporządzania "Studium uwarunkowań i kierunków zagospodarowania przestrzennego gminy Środa Śląska" nr III/31/98 z dnia 30 kwietnia 1998.
19. Uchwała Nr XII/85/15 Rady Miejskiej w Środzie Śląskiej z dnia 30 czerwca 2015 r. w sprawie przystąpienia do sporządzenia zmiany Studium uwarunkowań i kierunków zagospodarowania przestrzennego gminy Środa Śląska.
20. Uchwała Rady Miejskiej w Środzie Śląskiej nr XI/65/15 z dnia 28 maja 2015 r. w sprawie przystąpienia do sporządzenia zmiany studium uwarunkowań i kierunków zagospodarowania przestrzennego gminy Środa Śląska.
21. Uchwała Rady Miejskiej w Środzie Śląskiej nr XVI/117/15 z dnia 28 października 2015 r. w sprawie przystąpienia do sporządzenia zmiany studium uwarunkowań i kierunków zagospodarowania przestrzennego gminy Środa Śląska.
22. Uchwała Rady Miejskiej w Środzie Śląskiej nr XVI/119/15 z dnia 28 października 2015 r. w sprawie przystąpienia do sporządzenia zmiany studium uwarunkowań i kierunków zagospodarowania przestrzennego gminy Środa Śląska.
23. Analizy ekonomiczne, środowiskowe i społeczne, prognoza demograficzna oraz bilans terenów przeznaczonych pod zabudowę w gminie Środa Śląska – Wrocław 2016 – Opracowano przez - Q7 GRUPA PROJEKTOWA S.C. na zlecenie Gminy Środa Śląska.

24. Uchwała Rady Miejskiej w Środzie Śląskiej nr XXX/252/16 z dnia 31 sierpnia 2016 r. w sprawie przystąpienia do sporządzenia zmiany studium uwarunkowań i kierunków zagospodarowania przestrzennego gminy Środa Śląska w zakresie określonym załącznikiem graficznym (we wsi Kryniczno).
25. Uchwała Rady Miejskiej w Środzie Śląskiej nr XXVI/217/16 z dnia 2 czerwca 2016 r. w sprawie przystąpienia do sporządzenia zmiany studium uwarunkowań i kierunków zagospodarowania przestrzennego gminy Środa Śląska.
26. Uchwała Rady Miejskiej w Środzie Śląskiej nr XXVII/233/16 z dnia 22 czerwca 2015 r. w sprawie przystąpienia do sporządzenia zmiany studium uwarunkowań i kierunków zagospodarowania przestrzennego gminy Środa Śląska.
27. Uchwała Rady Miejskiej w Środzie Śląskiej nr XXXVIII/310/17 z dnia 25 stycznia 2017 r. w sprawie przystąpienia do sporządzenia zmiany studium uwarunkowań i kierunków zagospodarowania przestrzennego gminy Środa Śląska w zakresie realizacji inwestycji celu publicznego – przesyłowej linii elektroenergetycznej.⁵
28. Ustawa z dnia 24 lipca 2015 r. o przygotowaniu i realizacji strategicznych inwestycji w zakresie sieci przesyłowych (Dz. U. 2015 poz. 1265).³
29. Uchwała Rady Miejskiej w Środzie Śląskiej nr LI/436/17 z dnia 25 października 2017 r. w sprawie przystąpienia do sporządzenia zmiany studium uwarunkowań i kierunków zagospodarowania przestrzennego gminy Środa Śląska.⁶
30. Uchwała Rady Miejskiej w Środzie Śląskiej nr XLI/338/17 z dnia 29 marca 2017 r. w sprawie przystąpienia do zamiany Studium uwarunkowań i kierunków zagospodarowania przestrzennego gminy Środa Śląska.
31. Uchwała Rady Miejskiej w Środzie Śląskiej nr XLV/373/17 z dnia 31 maja 2017 r. w sprawie przystąpienia do zamiany Studium uwarunkowań i kierunków zagospodarowania przestrzennego gminy Środa Śląska.
32. Uchwała nr L/425/17 Rady Miejskiej w Środzie Śląskiej z dnia 28 września 2017 r. w sprawie przystąpienia do zamiany Studium uwarunkowań i kierunków zagospodarowania przestrzennego gminy Środa Śląska.
33. Uchwała Rady Miejskiej w Środzie Śląskiej nr L/423/17 z dnia 28 września 2017 r. w sprawie przystąpienia do sporządzenia zmiany studium uwarunkowań i kierunków zagospodarowania przestrzennego gminy Środa Śląska.
34. Uchwała Rady Miejskiej w Środzie Śląskiej nr LIX/537/18 z dnia 28 marca 2018 r. w sprawie przystąpienia do sporządzenia zmiany studium uwarunkowań i kierunków zagospodarowania przestrzennego gminy Środa Śląska.⁷
35. Uchwała Nr IV/40/19 Rady Miejskiej w Środzie Śląskiej z dnia 30 stycznia 2019 r. w sprawie przystąpienia do zmiany Studium uwarunkowań i kierunków zagospodarowania przestrzennego gminy Środa Śląska.⁸
36. Uchwała Nr IX/88/19 Rady Miejskiej w Środzie Śląskiej z dnia 25 kwietnia 2019 r. w sprawie przystąpienia do zmiany Studium uwarunkowań i kierunków zagospodarowania przestrzennego gminy Środa Śląska.⁹
37. Uchwała Nr XVII/172/19 Rady Miejskiej w Środzie Śląskiej z dnia 30 października 2019 r. w sprawie przystąpienia do zmiany Studium uwarunkowań i kierunków zagospodarowania przestrzennego gminy Środa Śląska.¹⁰
38. Uchwała Rady Miejskiej w Środzie Śląskiej nr LIII/471/17 z dnia 29 listopada 2017 r. w sprawie przystąpienia do sporządzenia zmiany studium uwarunkowań i kierunków zagospodarowania przestrzennego gminy Środa Śląska
39. Uchwała Rady Miejskiej w Środzie Śląskiej nr XXXVIII/399/21 z dnia 24 lutego 2021 r. w sprawie przystąpienia do sporządzenia zmiany Studium uwarunkowań i kierunków zagospodarowania przestrzennego Gminy Środa Śląska.

⁵ Zmiana wprowadzona Uchwałą Nr LVI/510/18 Rady Miejskiej w Środzie Śląskiej z dnia 31 stycznia 2018 r.

⁶ Zmiana wprowadzona Uchwałą Nr IV/44/19 Rady Miejskiej w Środzie Śląskiej z dnia 30 stycznia 2019 r.

⁷ Zmiana wprowadzona Uchwałą Nr XXI/206/19 Rady Miejskiej w Środzie Śląskiej z dnia 23 grudnia 2019 r.

⁸ Zmiana wprowadzona Uchwałą Nr XXXIV/368/20 Rady Miejskiej w Środzie Śląskiej z dnia 25 listopada 2020 r.

⁹ Zmiana wprowadzona Uchwałą Nr XXXIV/368/20 Rady Miejskiej w Środzie Śląskiej z dnia 25 listopada 2020 r.

¹⁰ Zmiana wprowadzona Uchwałą Nr XXXIV/368/20 Rady Miejskiej w Środzie Śląskiej z dnia 25 listopada 2020 r.

2. MATERIAŁY WEJŚCIOWE.

- Plan ogólny zagospodarowania przestrzennego gminy Środa Śląska, opracowany przez Przedsiębiorstwo Projektowo-Usługowe Pro-Urbi, uchwalony uchwałą nr 34/94 Rady Miejskiej w Środzie Śląskiej z dnia 7 grudnia 1994.
- Miejscowy plan szczegółowy zagospodarowania przestrzennego miasta Środa Śląska,
- Studium zagospodarowania przestrzennego województwa wrocławskiego. Wojewódzka Pracownia Urbanistyczna we Wrocławiu – Wrocław grudzień 1998 r.
- Mapa geologiczno - gospodarcza Polski, arkusze: 762 – Środa Śląska, 725 – Brzeg Dolny. Państwowy Instytut Geologiczny w Warszawie - 1998 r.
- Mapa sozologiczna Polski, arkusz M-33-34-C Środa Śląska. Główny Urząd Geodezji i Kartografii - Warszawa 1998 r.
- Generalna strategia ochrony przed powodzią dorzecza Górnej i Środkowej Odry po Wielkiej Powodzi Lipcowej 1997 r., Hydroprojekt Wrocław Spółka z o.o., Wrocław 1998 r.
- Założenia programu modernizacji Odrzańskiego Systemu Wodnego. Program Odra 2006, Pełnomocnik Rządu do Spraw Usuwaniu Skutków Powodzi, Wrocław 1998 r.
- Przekształcenie obszarów wiejskich makroregionu południowo-zachodniego. Pod redakcją naukową prof. Dr hab. Zofii Więckowicz - Wrocław 1998 r.
- Prognoza ludności Polski wg woj. na lata 1996 – 2020. GUS – Warszawa 1997 r..
- Wyniki Powszechnego Spisu Rolnego – 1996. Wojewódzki Urząd Statystyczny we Wrocławiu - lipiec 1997r.
- Rocznik Statystyczny Województwa Wrocławskiego 1990 r. i 1998 r, Urząd Statystyczny we Wrocławiu.
- Wykaz jednostek zarejestrowanych w systemie Regon na terenie gminy Środa Śląska, Urząd Statystyczny we Wrocławiu, Wrocław 1999 r.
- Struktura władania gruntami dla terenu gminy Środa Śląska - opracowanie własne na podstawie materiałów Urzędu Miasta i Gminy w Środzie Śląskiej – sierpień 1999 r.
- Inwentaryzacja urbanistyczna terenu gminy Środa Śląska - opracowanie własne - czerwiec 1999 r.
- Koncepcja gospodarki odpadami na terenie gminy Środa Śląska, KOL S.C., Wrocław 1997 r.
- Koncepcja programowa gazyfikacji, Zakład projektowania i programowania, Wrocław 1992 r.
- Koncepcja kanalizacji sanitarnej i oczyszczalni ścieków w Rakoszycach, PE Marko, Wrocław 1997 r.
- Gospodarka ściekowa dla miejscowości: Rzeczyca, Brodno, Zakrzów, Słup i Kobylniki, Środa Śląska, PPW Gwarant, Wrocław 1993 r.
- Decyzja nr I/12/91 Wojewody Wrocławskiego z dnia 21 listopada 1991 r. dotycząca zatwierdzenia karty rejestracyjnej złoża kruszywa naturalnego w Gozdawie.
- Decyzja Nr 5/2003 Wojewody Dolnośląskiego z dnia 5 marca 2003 r. zmieniająca Decyzję Nr 45/98 Wojewody Wrocławskiego z dnia 22 czerwca 1998 r. w części dotyczącej zatwierdzenia zasobów bilansowych złoża surowca ceramicznego „Chwalimierz”.
- Zawiadomienie Starosty Średzkiego z dnia 19 listopada 2009 r., znak: ŚiP.7530/12-dec/09 o przyjęciu dokumentacji geologicznej złoża kruszywa naturalnego „Krynicy III”.
- Zawiadomienie Ministra Środowiska z dnia 31 marca 2011 r., znak: DGiKGkzk – 4741 – 4/7975/14627/11/AW o przyjęciu dokumentacji geologicznej złoża węgla brunatnego „Ruja”.
- Decyzja nr 53/2012 Marszałka Województwa Dolnośląskiego z dnia 20 września 2012 r. zatwierdzająca dokumentację geologiczną złoża piasków i żwirów „Wrocisławice”,
- Karta informacyjna przedsięwzięcia Przebudowa dwutorowej linii napowietrznej 110 kV S-103/ S-104/ S-107 relacji Przybków – Kąty Wrocławskie – Klecina, mgr inż. Jarosław Piwowarski, mgr Michał Semow, Kraków, grudzień 2014 r.¹¹

¹¹ Zmiana wprowadzona Uchwałą Nr IV/44/19 Rady Miejskiej w Środzie Śląskiej z dnia 30 stycznia 2019 r.

3. CEL OPRACOWANIA.

Niniejsze "Studium uwarunkowań i kierunków zagospodarowania przestrzennego gminy Środa Śląska ma za zadanie określić zasady polityki przestrzennej i rozwoju gminy Środa Śląska oraz występujące uwarunkowania ich realizacji.

W oparciu o uchwalone "Studium uwarunkowań i kierunków zagospodarowania przestrzennego gminy Środa Śląska" Rada Gminy podejmować będzie decyzje odnośnie potrzeb i zakresu opracowywania miejscowych planów zagospodarowania przestrzennego na terenie gminy zgodnie z przyjętą polityką zagospodarowania przestrzennego.

4. OGÓLNA CHARAKTERYSTYKA GMINY.

Gmina Środa Śląska położona jest w centralnej części województwa dolnośląskiego, w powiecie Średzkim. Miasto Środa Śląska znajduje się 32 km na zachód od Wrocławia na starym szlaku handlowym, w połowie drogi pomiędzy Wrocławiem a Legnicą. Od północy gmina graniczy z powiatem Wołowskim, od południa z powiatem Jaworskim. Posiada dobre powiązania komunikacyjne z Wrocławiem oraz sąsiednimi gminami i miastami: Miękinią, Malczycami, Kałami Wrocławskimi. Gmina zajmuje powierzchnię 21493 ha. Sieć osadniczą tworzy 27 miejscowości rozmieszczonych równomiernie wokół miasta Środa Śląska. Głównymi ośrodkami gminy są: miasto Środa Śląska, licząca 8630 mieszkańców oraz wsie Szczepanów, Ciechów i Rakoszyce. Gęstość zaludnienia wynosi 90 mieszkańców na 1 km².

Według danych z systemu „REGON” na terenie gminy Środa Śląska funkcjonuje obecnie łącznie 1276 jednostek. W większości są to przedsiębiorstwa prywatne, zatrudniające do 20 osób. Ponadto na terenie gminy funkcjonuje 36 dużych jednostek zatrudniających do 100 pracowników oraz 9 zatrudniających ponad 100 pracowników.

Środa Śląska jest gminą o dobrze rozwiniętej funkcji rolniczej i produkcyjnej. Zatrudnienie w działalności produkcyjnej jest wyższe o 6,8% od przeciętnego na terenie dawnego województwa Wrocławskiego i wynosi 34% ogółu pracujących. Z tego 73,4% przypada na sektor prywatny, a 26,6% na sektor publiczny. W mieście dobrze rozwinięta jest usługowa funkcja handlowa, 329 przedsiębiorstw stanowi 39,8% ogólnej liczby zarejestrowanych jednostek.

Gmina położona jest w dwóch krainach geograficznych, różniących się wyraźnie konfiguracją terenu i glebami, są to Dolina Odry i Wysoczyzna Średzka. Wysoczyzna Średzka ma układ falistej moreny polodowcowej o pagórkach z łagodnymi zboczami i grzbietami, na glebach o wysokich klasach bonitacyjnych. Jest ona wykorzystywana prawie wyłącznie rolniczo. Przewyższenia na tych terenach dochodzą do 50 metrów. W pobliżu Rakoszyca znajduje się najwyższe wzniesienie, wynoszące 169 m. Zupełnie inaczej zbudowana jest Dolina Odry, gdzie dominują osady rzeczne oraz gleby piaszczyste obsadzone sosną, o płaskim ukształtowaniu. Układ terenu zmodyfikowany jest wałami przeciwpowodziowymi, zmieniającymi stosunki wodne. Na terenie gminy płyną ponadto rzeki: Średzka Woda, Cicha Woda, Stary Rów i Nowy Rów, są to rzeki zanieczyszczone. Na terenie gminy znajdują się zbiorniki wodne o łącznej powierzchni zalewu 26 ha.

Lasy i grunty leśne zajmują 3780 ha co stanowi 17,6% powierzchni gminy. Większość lasów skoncentrowana jest w części północnej, na terenie projektowanego Parku Krajobrazowego Doliny Odry. Lasy wodochronne stanowią wąski pas wzdłuż Odry, pozostałe to lasy chroniące środowisko. Użytki rolne zajmują powierzchnię 15726 ha co stanowi 73,2% ogólnej powierzchni gminy. W gminie dominują gleby dobre. Gleby chronione klasy I-III zajmują 6516 ha (41,26% użytków rolnych), klasy IV zajmują 7672 ha (48,58% użytków rolnych). Klimat jest korzystny dla potrzeb rolnictwa, z długim okresem wegetacyjnym i opadami w granicach 600 mm rocznie. Produkcja rolna ukierunkowana jest na uprawy polowe.

Do obiektów stanowiących zagrożenie dla środowiska zalicza się lokalne ciepłownie, wysypisko śmieci, zakłady przemysłowe. Przez gminę przebiega droga krajowa 344 oraz linia kolejowa, które są emitarami zanieczyszczeń oraz hałasu.

Rozdział II.
UWARUNKOWANIA
ZAGOSPODAROWANIA
PRZESTRZENNEGO GMINY

1. ŚRODOWISKO ANTROPOGENICZNE.

1.1. Położenie administracyjne.

Gmina Środa Śląska położona jest w centralnej części województwa Dolnośląskiego, w centralnej części Powiatu Średzkiego.

Środa Śląska graniczy na obszarze powiatu Średzkiego z gminami:

- Miękinia od wschodu,
- Kostomłoty od południa,
- Malczyce od zachodu,

Od strony północnej graniczy z gminą Wołów i Brzeg Dolny, położonymi w powiecie Wołowskim,

Od strony południowej graniczy z gminą Kostomłoty, Kąty Wrocławskie i Wądroże Wielkie, położonymi w powiecie Jaworskim.

Centralnie położone miasto Środa Śląska zajmujące około 7% powierzchni gminy, otoczone jest równomiernie rozłożoną siecią 27 miejscowości.

1.2. Struktura sieci osadniczej.

Najważniejszym ośrodkiem usługowym poziomu II w gminie jest miasto Środa Śląska. Na jego terenie mieszka ponad 45% ogólnej liczby mieszkańców zameldowanych na obszarze całej gminy. Zasięgiem obsługi obejmuje granice powiatu Średzkiego, świadcząc usługi dla mieszkańców miasta, gminy i gmin przyległych na lewym brzegu Odry.

Na terenie gminy znajdują się trzy ośrodki I° z poszerzonym programem usługowym współpracujące z ośrodkiem powiatowym. Należą do nich Szczepanów, Ciechów i Rakoszyce. Na terenie tych ośrodków mieszka około 20% mieszkańców całej gminy i 35% mieszkańców gminy z wyłączeniem miasta.

Przedmoście, Kryniczno i Wrocisławice zostały zakwalifikowane jako ośrodki usługowe I°.

Pozostałe ośrodki usługowe oferują usługi na poziomie elementarnym.

Zaliczono do nich: Brodno, Bukówek, Cesarzowice, Chwalimierz, Jastrzębce, Juszczyń, Komorniki, Kulin, Ogrodnica, Proszków, Przedmoście, Święte.

1.3. Struktura władania gruntami.

Wykres 1. Struktura władania gruntami

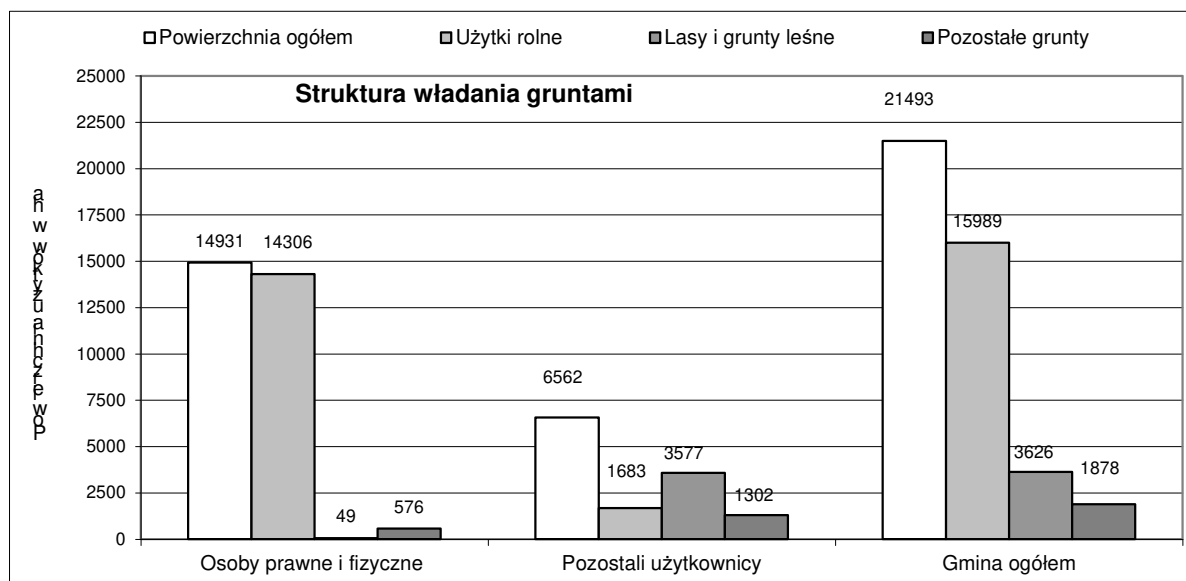

Tab. 1. Struktura władania gruntami*

Sposób użytkowania gruntów	Gmina ogółem		Gospodarstwa osób prawnych i fizycznych		Pozostali użytkownicy	
	[ha]	[%]	[ha]	[%]	[ha]	[%]
Powierzchnia ogółem	21493		14931	69,5%	6562	30,5%
Użytki rolne	15989		14306	89,5%	1683	10,5%
Lasy i grunty leśne	3626		49	1,4%	3577	98,6%
Pozostałe grunty	1878		576	30,7%	1302	69,3%

*wg danych GUS

Sposób zainwestowania gminy wskazuje na jej typowo rolniczy charakter. Użytki rolne zajmują 73,2% całego obszaru gminy, z czego przeważająca część: 89,5% znajduje się w użytkowaniu osób prawnych i fizycznych.

Pozostała część 10,5% użytków rolnych to grunty wielkoobszarowych gospodarstw dzierżawionych od Agencji Własności Rolnej Skarbu Państwa.

Grunty leśne zajmują w sumie 16,8% powierzchni całego obszaru gminy co stanowi niewiele ponad połowę średniej zakładanej lesistości kraju. Są to prawie w całości lasy państwowe.

Według danych uzyskanych z gminy większość terenów na obszarze gminy jest własnością prywatną, jest to około 66,87% całej powierzchni gminy. Drugie pod względem zajmowanego obszaru są grunty Agencji Własności Rolnej Skarbu Państwa zajmujące około 31,76% powierzchni gminy. Grunty gminne, z wyłączeniem terenów komunikacyjnych, stanowią około 1,12% całego obszaru gminy. Własnością organizacji religijnych jest około 1% powierzchni gminy. Własności Skarbu Państwa we władaniu Starostwa Powiatu Średzkiego zajmuje poniżej 2% całkowitej powierzchni gminy. W zestawieniu nie uwzględniono terenów komunikacji.

1.4. Stan zasobów mieszkaniowych.

Tab. 2. Stan zasobów mieszkaniowych w latach 90-tych.

Lata	Mieszkania	Izby	Powierzchnia Użytkowa Mieszkań w tys. m ²	Przeciętna		
				powierzchnia użytkowa mieszkania w m ²	liczba osób na mieszkanie	liczba osób na izbę
1990	5121	18654	336,3	81,2	-	-
1991	5166	18819	339,2	65,7	3,6	0,99
1992	5306	19396	349,3	65,8	3,56	0,97
1993	5380	19704	354,7	65,9	3,52	0,96
1994	5408	19836	357,3	66,1	3,49	1,0
1995	5414	19875	358,1	66,2	3,5	0,95
1996	5434	19963	359,9	66,2	3,5	0,95
1997	5491	20202	363,4	66,2	3,4	0,9
1998	5486	20197	363,5	66,3	3,43	0,93

Tab. 3. Zasoby mieszkaniowe. Mieszkania zamieszkałe według okresu budowy budynków. Stan na 1995 rok.

rok budowy	miasto [% ogółu mieszkań]	wieś [% ogółu mieszkań]
przed 1945	47,9	71,0
1945-1960	2,8	1,3
1961-1978	24,2	16,3
1979-1995	25,1	10,8

Okolo 50% zasobów mieszkaniowych miasta zostało wybudowanych po wojnie. Większość mieszkań znajduje się w spółdzielczych budynkach wielorodzinnych wybudowanych w latach 70-tych, 80-tych i w pierwszej połowie 90-tych. W wyniku regresu budownictwa spółdzielczego ruch budowlany począwszy od roku 1995 uległ zahamowaniu. Przyrost substancji mieszkaniowej zaledwie równoważył ubytki. W drugiej połowie lat 90 nowe mieszkania powstawały głównie w zabudowie jednorodzinnej. Należy przypuszczać że zgodnie z tendencją występującą w ostatnich latach przyrost będzie następował głównie w budownictwie realizowanym przez inwestorów indywidualnych. Głównie będzie to zabudowa jednorodzinna, lub zabudowa wielorodzinna o niskiej intensywności realizowana przez prywatne firmy deweloperskie.

Na terenie wsi gminy Środa Śląska okolo 71% zasobów mieszkaniowych pochodzi z przed 45 roku. Są to często budynki w złym stanie technicznym, wymagające kompleksowych prac modernizacyjnych. Wyposażenie mieszkań w instalacje techniczno-sanitarne uzależnione jest głównie od wieku budynków. Dobrze wyposażone są mieszkania na terenie miasta, wybudowane po wojnie. Dużo gorzej mieszkania najstarsze, wybudowane przed 1945 rokiem.

Tab. 4. Ludność korzystająca z sieci komunalnej w miastach*

w liczbach bezwzględnych			w % ogółu ludności miast		
wodociągi	kanalizacja	gaz	wodociągi	kanalizacja	gaz
8567	6414	8761	97,8	73,2	50,5

*rocznik statystyczny woj. wrocławskiego 1998

Na terenie miasta:

- 97,8% mieszkańców korzysta z sieci wodociągowej, jest to na średnim poziomie dla dawnego woj. wrocławskiego.
- 73,2% mieszkańców korzysta z sieci kanalizacyjnej, jest to poniżej średniej dla dawnego woj. wrocławskiego o ponad 18%.
- 50,5% mieszkańców korzysta z sieci gazowych, jest to wynik prawie połowę gorszy od średniej, który wynosi 92,6%.

Tab. 5. Warunki mieszkaniowe ludności w 1997 roku – podstawowe wskaźniki.

	Przeciętna liczba osób		Przeciętna pow. użytkowa w m ²		
	na 1 mieszk.	na 1 izbę	1 mieszk.	1 izby	na 1 osobę
Średnia dla dawnego woj. wrocławskiego	3,2	0,9	60,4	17,3	19,1
Gmina Środa Śląska	3,4	0,9	66,2	18,0	19,3

Wskaźniki określające warunki mieszkaniowe na terenie miasta i gminy są porównywalne ze standardowymi dla byłego woj. wrocławskiego.

Pożądany docelowy stan zasobów mieszkaniowych powinien odpowiadać wskaźnikom:

- ilość osób/mieszkanie 2,8-3,0
- ilość osób/izbę 0,5-0,75
- powierzchnia użytkowa m²/osobę 25-30
- powierzchnia użytkowa m²/mieszkanie 75/80

Prognoza demograficzna zakłada wzrost liczby ludności miasta i gminy z 18849 w roku 1999 do poziomu 19700 w roku 2020. Oznacza to wzrost o około 850 osób. Przyjmuje się równocześnie, że ubytki substancji mieszkaniowej, spowodowane zaburzeniami urbanistycznymi i złym stanem technicznym sięgną w roku 2020 do 20% istniejących zasobów (źródło Studium Woj. Wrocławskiego).

Wzrost liczby ludności miasta i gminy, ubytki mieszkaniowe oraz rozgęszczenie mieszkań zgodnie z przyjętymi wskaźnikami spowoduje znaczny niedobór mieszkań na obszarze miasta i gminy. W mieście i gminie do roku 2020 powinno się wybudować około 2100 nowych mieszkań o łącznej powierzchni użytkowej około 150 tys. m². Wymaga to uruchomienia nowych terenów budowlanych z przeznaczeniem na zabudowę mieszkaniową, głównie jednorodziną i wielorodzinną o niskiej intensywności.

Funkcje podmiejskich osiedli mieszkaniowych mogą w przyszłości pełnić wsie: Szczepanów i Komorniki. Konieczna jest również modernizacja starej zabudowy mieszkaniowej na terenie starego miasta. Możliwość zaspokojenia potrzeb mieszkaniowych ludności jest jednym z elementów warunkujących dalszy rozwój gospodarczy gminy.

1.5. Demografia i bezrobocie.

1.5.1. Ludność w gminie.

Tendencje w zakresie zmian demograficznych w ostatnich latach na terenie gminy Środa Śląska przeanalizowano na podstawie zestawia danych z roczników statystycznych województwa wrocławskiego z lat 1990-1998 oraz uzyskanych z urzędu miasta i gminy.

Tab. 6. Liczba ludności w gminie w latach 90-tych*

Lata	Ludność				
	Ogółem	Mężczyźni	Kobiety	na 1 km ²	Kobiety na 100 mężczyzn
1990	18816	8982	9834	90	104
1991	18861	9218	9643	88	105
1992	19157	9431	9726	89	103
1993	19214	9456	9758	90	103
1994	19303	9493	9810	90	103
1995	19124	9288	9836	90	104
1996	19330	9496	9834	90	104
1997	19276	9478	9798	90	103
1998	19283	9471	9812	90	103

Wykres 2. Dynamika zmian liczby ludności w gminie w latach 90-tych*

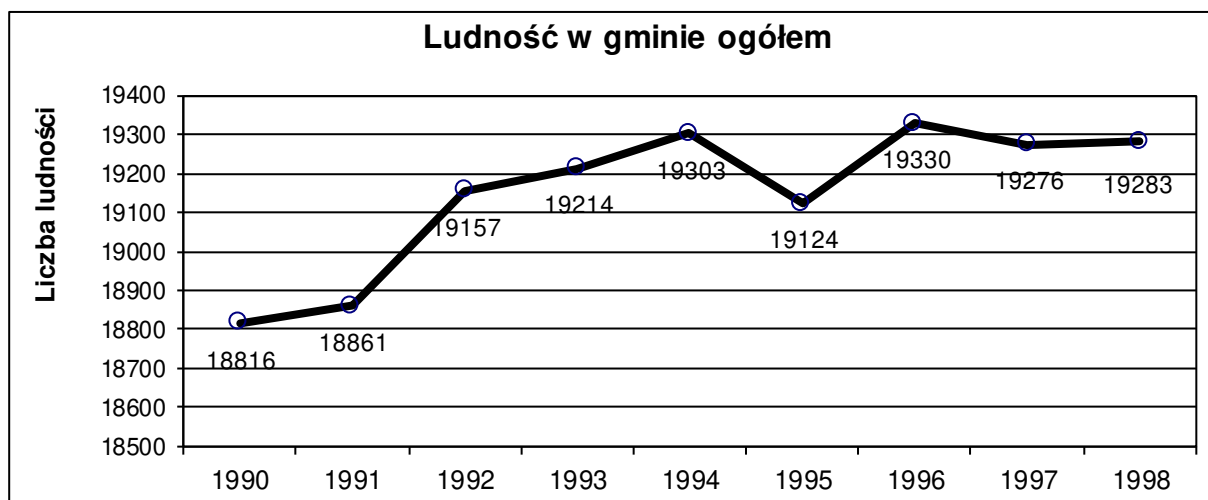

*wg danych GUS

Według danych GUS na terenie gminy mieszkało w 1998 roku 19283 mieszkańców z czego ok. 45% zameldowana była na terenie miasta.

Gęstość zaludnienia na terenie gminy wynosi 90 mieszkańców/1km² i jest o ok. 38% mniejsza niż średnia dla Polski, która wynosiła w 1998 roku 124 osoby/km².

Dynamika zmian liczby ludności w gminie w ostatnich latach utrzymuje się na stałym poziomie. Środa Śląska należy do grupy gmin o najniższej dynamice wzrostu w dawnym woj. Wrocławskim. W latach 1990-1998 w gminie przybyło ok. 460 mieszkańców, w 1997 tylko 7.

1.5.2. Struktura wiekowa.

Tab. 7. Ludność według wieku – grupy wiekowe.

Lata	ludność według wieku									
	0-6	7-14	15-19	20-39	40-59	60-64	65 i więcej	przedprodukcyjny	produkcyjnym	poprodukcyjnym
1994	1845	2757	1631	5717	4467	884	1913	5581	11218	2415
1995	1824	2712	1654	5726	4538	879	1970	5529	11304	2470
1996	1773	2616	1680	5692	4678	857	2028	5401	11417	2506
1997	1723	2523	1675	5669	4830	854	2056	5261	11533	2536
1998	1665	2372	1691	5630	5005	828	2085	5070	11637	2569

Wykres 3. Struktura wieku w gminie w roku 1998.

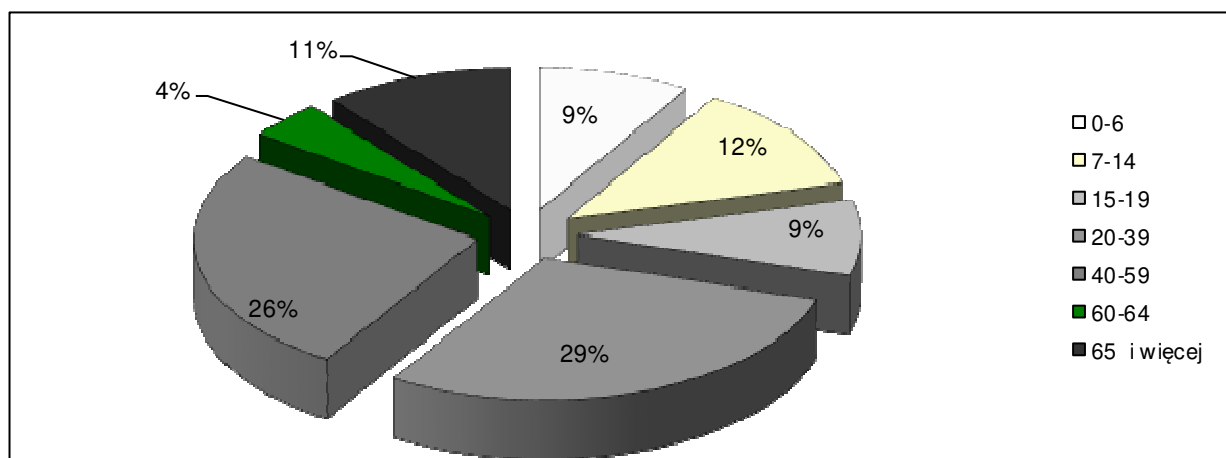

Wykres 4. Dynamika zmian struktury ludności w gminie według grupy wiekowej*

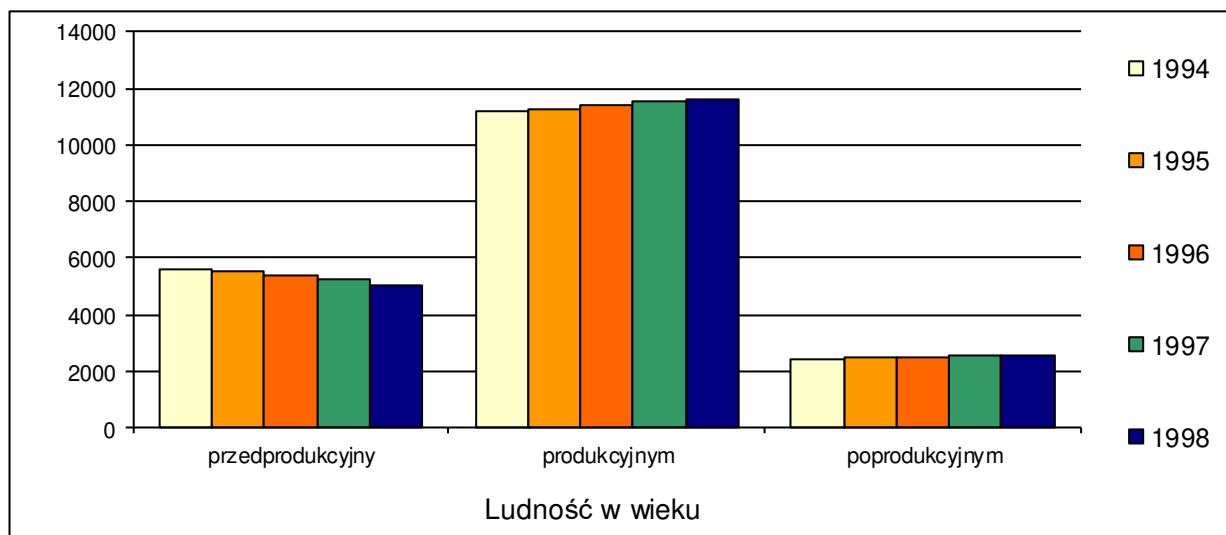

*wg danych GUS

Struktura wiekowa wskazuje na stopniowe starzenie się społeczeństwa. Z największą dynamiką maleje liczba mieszkańców w wieku przedprodukcyjnym, rocznie średnio o 5%. Wzrasta liczba ludzi mieszkających w gminie w wieku produkcyjnym (średnio 2% rocznie) oraz poprodukcyjnym (średnio 3% rocznie).

Tab. 8. Prognoza struktury ludności według wieku*

Płeć	Wiek przedprodukcyjny (0-17)			Wiek produkcyjny (18-59/64)			Wiek poprodukcyjny (60+/65+)		
	2000	2015	2030	2000	2015	2030	2000	2015	2030
razem	24,6	19,2	17,9	61,0	64,0	58,3	14,4	16,8	23,7
mężczyźni	25,6	19,7	18,5	65,7	69,9	63,7	8,7	10,4	17,8
kobiety	23,6	18,6	17,3	56,5	58,1	52,9	19,9	23,3	29,7

*opracowanie GUS według powiatów 1999

„Prognoza ludności Polski wg powiatów na lata 2000 – 2030” (GUS – Warszawa 1999 r.) przewiduje istotne zmiany w strukturze ludności wg wieku spowodowane głównie zjawiskiem falowania niżów i wyżów demograficznych oraz następstwem spadku urodzeń w latach dziewięćdziesiątych.

W strukturze wieku ludności wyraźnie widoczny jest spadek po roku 2000 ilości mieszkańców w wieku przedprodukcyjnym.

Na obszarze gminy mieszkańcy w wieku produkcyjnym stanowią ponad 60% ogółu. Jest to wynik porównywalny z przodującymi gminami dawnego woj. Wrocławskiego o najwyższym odsetku ludzi w wieku produkcyjnym takimi jak: Św. Katarzyna, Borów, Wisznia Mała i Długołęka.

Liczba ludności w wieku poprodukcyjnym zwiększy się w omawianym okresie o ponad 9%. Zjawisko to będzie szczególnie dotkliwe na wsi, z powodu tendencją do „uciekania” młodych ludzi do miasta.

1.5.3. Ludność według wsi.

Analizując zmiany liczby ludności w poszczególnych wsiach na przestrzeni ostatniego dziesięciolecia sporządzono przybliżoną prognozę liczby ludności w poszczególnych wsiach w roku 2020. Uwzględnia ona projektowane w studium obszary przeznaczone na lokalizację funkcji mieszkaniowej.

Tab. 9. Prognoza liczby mieszkańców w gminie Środa Śląska według miejscowości na rok 2020*.

Nr.	Nazwa	1989	1999	Uwagi	2020	Uwagi
1	Brodno	238	221	-8%	250	12%
2	Bukówek	302	294	-3%	280	-5%
3	Cesarzowice	415	423	2%	440	4%
4	Chwalimierz	424	352	-20%	330	-7%
5	Ciechów	1560	1565	0%	1650	5%
6	Gozdawa	95	71	-34%	80	11%
7	Jastrzębce	398	420	5%	430	2%
8	Jugowiec	290	315	8%	350	10%
9	Juszczyn	390	365	-7%	330	-11%
10	Kobylniki	110	103	-7%	90	-14%
11	Komorniki	380	326	-17%	350	7%
12	Kryniczno	390	374	-4%	360	-4%
13	Kulin	368	346	-6%	300	-15%
14	Lipnica	209	207	-1%	200	-4%
15	Michałów	122	95	-28%	80	-19%
16	Ogrodnica	345	281	-23%	230	-22%
17	Pęczków	88	81	-9%	80	-1%
18	Proszków	510	456	-12%	440	-4%
19	Przedmoście	315	314	0%	340	8%

20	Rakoszyce	915	824	-11%	800	-3%
21	Rzeczyca	340	293	-16%	330	11%
22	Słup	228	215	-6%	190	-13%
23	Szczepanów	1480	1180	-25%	1350	13%
24	Święte	478	412	-16%	275	-50%
25	Wojczyce	140	132	-6%	115	-15%
26	Wrocisławice	340	372	9%	440	15%
27	Zakrzów	147	182	19%	190	4%
	Suma	11017	10219	-8%	10250	0%
28	Środa Śląska	<i>bd</i>	8630	<i>bd</i>	9600	10%
	Suma	<i>bd</i>	18849	<i>bd</i>	19850	5%

*opracowanie własne na podstawie danych z urzędu miasta i gminy Środa Śląska.

Według danych uzyskanych z urzędu miasta i gminy Środa Śląska na terenie gminy zameldowanych jest (stan wrzesień 1999) 18849 mieszkańców. Według prognozy demograficznej liczba ta wzrośnie do roku 2020 do 19850 mieszkańców (około 5%), będzie to jednak przyrost liczby ludności na terenie miasta. We wsiach liczba ludności pozostanie bez zmian.

Wzrost liczby mieszkańców jest widoczny w ostatnim dziesięcioleciu jedynie w miejscowościach Zakrzów (19,2%), Wrocisławice (8,6%), Jugowiec (7,9%), Jastrzębce (5,2%), Cesarzowice (1,9%), Ciechów (0,3%). W latach 1989-1999 liczba mieszkańców wsi zmalała o 7,8%. Największy spadek liczby mieszkańców, do 15%, nastąpił w miejscowościach Gozdawa, Michałów, Szczepanów, Ogrodnica, Chwalimierz, Komorniki, Rzeczyca i Święte.

Tendencja do rozwoju gospodarstw o większym areale spowoduje dalszy spadek liczby ludności we wsiach typowo rolniczych. Wzrostu liczby ludności należy oczekiwać jedynie we wsiach dużych, mogących zapewnić miejsca pracy poza rolnictwem. Ponadto ze względu na funkcję satelity miasta Środa Śl. rozwijać będzie się Szczepanów. W miejscowości tej liczba mieszkańców może wzrosnąć o 13% w stosunku do roku 1999, do liczby 1350 mieszkańców. Koncentracja zabudowy w większych ośrodkach jest korzystna ze względu na łatwiejsze ich wyposażenie w niezbędną infrastrukturę społeczną i techniczną.

Wykres 5. Dynamika zmian struktury płci na terenie gminy w latach 90-tych*

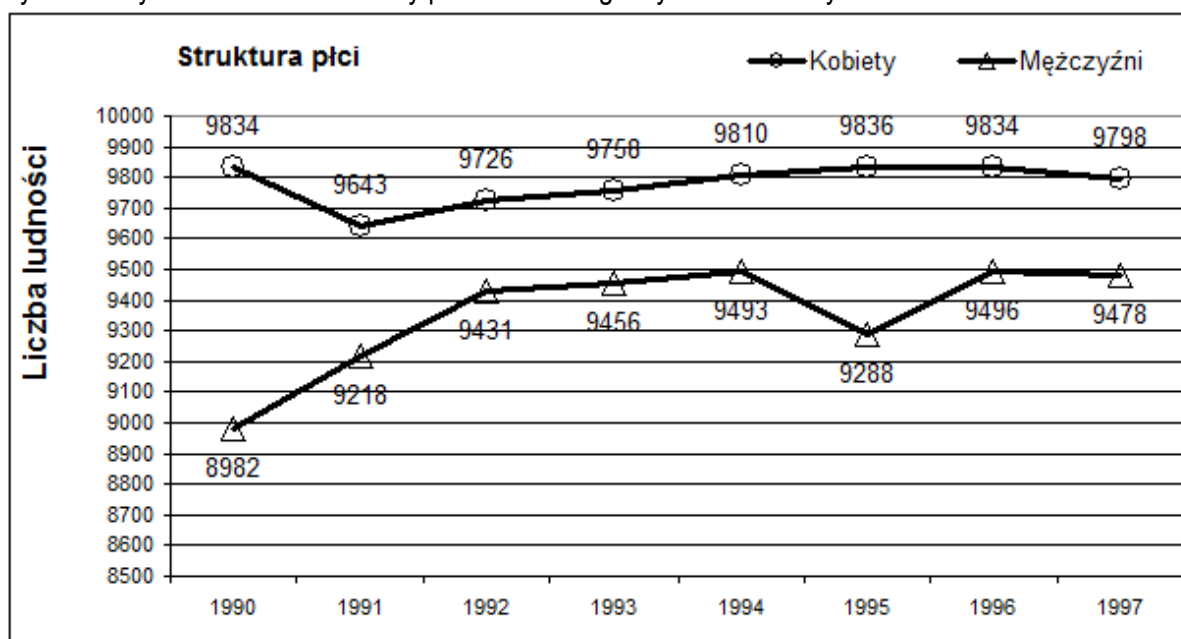

*wg danych GUS

Na terenie gminy w latach 1990-1997 można zaobserwować stały współczynnik feminizacji, kształtujący się na poziomie 103-104 kobiety przypadające na 100 mężczyzn.

1.5.4. Przyrost naturalny i migracje.

Tab. 10. Ruch naturalny ludności.

Lata	Małżeństwa	Urodzenia żywe	Zgony ogółem	Zgony niemowląt	Przyrost naturalny	Małżeństwa	Urodzenia żywe	Zgony	Przyrost naturalny
	W liczbach bezwzględnych					Na 1000 mieszkańców			
1991	126	278	171	5	107	6,7	14,8	9,1	5,7
1992	97	247	168	1	79	5,0	12,8	8,1	4,1
1993	103	265	187	3	78	5,4	13,8	9,8	4,0
1994	116	284	183	6	101	6,0	14,7	9,4	5,2
1995	103	226	190	1	36	5,3	11,7	9,9	1,9
1996	102	220	171	2	49	5,2	11,3	8,8	2,5
1997	101	194	185	0	9	5,2	10,0	9,5	0,5
1998	104	204	185		19	5,4	10,5	9,5	1,0

Wykres 6. Dynamika przyrostu naturalnego ludności w gminie w latach 1990-1997*

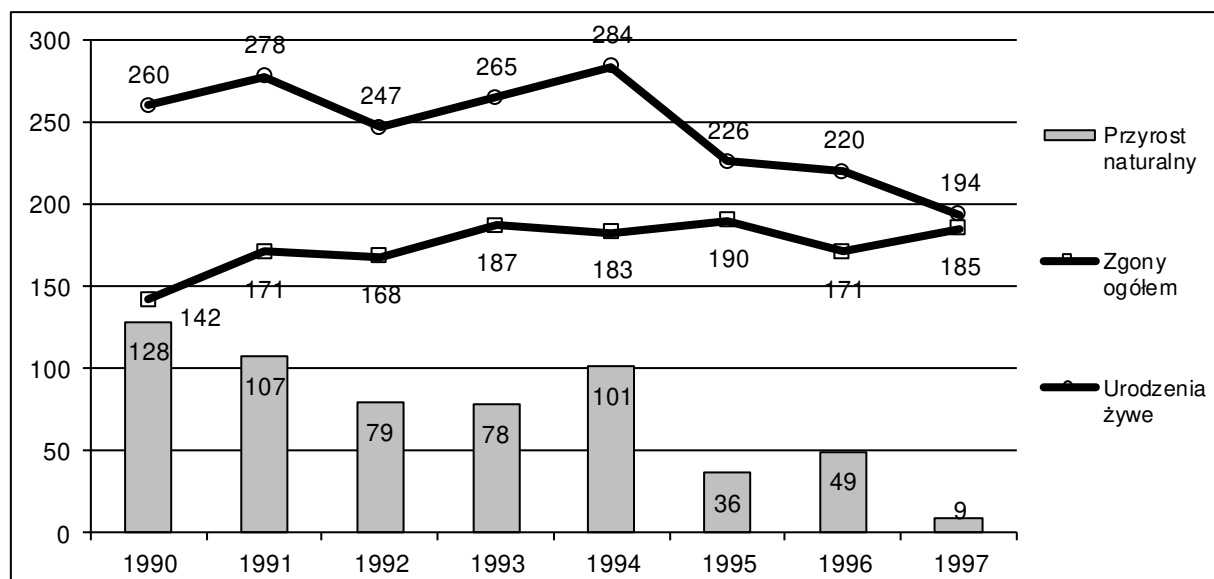

*wg danych GUS

W okresie 1990-1998 zanotowano spadek na terenie gminy liczby urodzeń żywych połączone ze wzrostem zgonów. W okresie tym liczba zgonów wzrosła o 9,3%, a liczba urodzeń żywych spadła o 12,6%. Doprowadziło to do spadku przyrostu naturalnego, który zmniejszył się ze 128 w roku 1990 do 9 w roku 1997. Jeżeli tendencja ta nie zmieni się, przyrost naturalny w gminie będzie ujemny.

Tab. 11. Migracje ludności.

Lata	Napływ				Odływ				saldo migracji
	Ogółem	z miast	ze wsi	z zagranicy	Ogółem	do miast	na wieś	za granicę	
1990	330	115	213	2	435	255	169	11	-105
1991	277	103	172	2	339	181	156	2	-62
1992	386	153	233	0	363	227	139	-3	23
1993	340	117	215	8	361	223	129	9	-21
1994	262	127	132	3	326	169	156	1	-64
1995	233	93	136	4	286	126	131	29	-53
1996	268	134	132	2	305	146	143	16	-37
1997	216	101	109	6	269	153	108	8	-53

Wykres 7. Migracje ludności w latach 1990-1997.

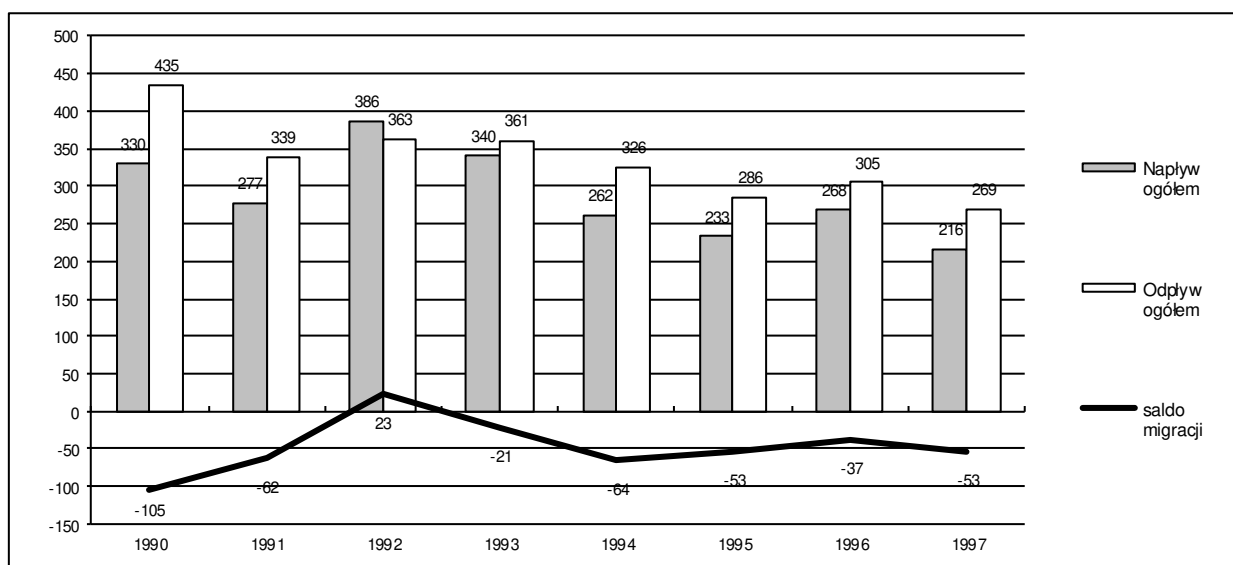

Wykres 8. Migracje według miast i wsi w latach 1990-1997.

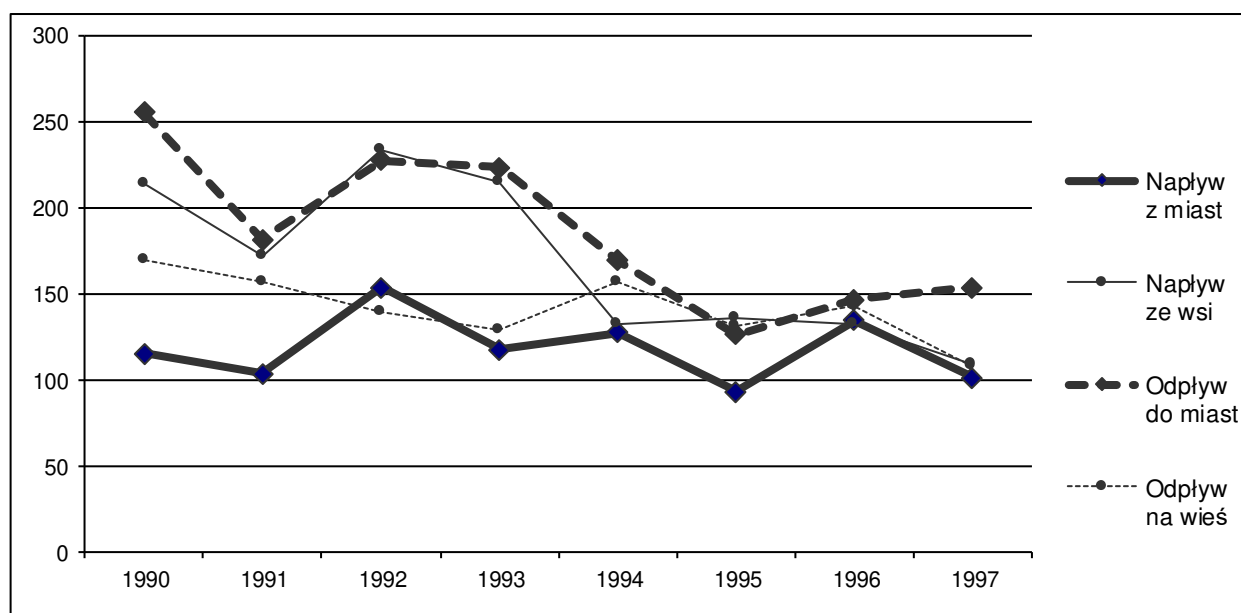

W latach 1990-1997 nastąpiło stopniowe zahamowanie migracji w gminie. Jest to powodowane w dużej mierze zjawiskami dotyczącymi w równym stopniu całego kraju, czyli: brakiem wystarczającej ilości mieszkań na sprzedaż, wysokimi kosztami kupna i wynajmu, niedostateczną ilością mieszkań czynszowych. Zjawiska te dodatkowo budują psychologiczną barierę utrudniającą migrację.

Ujemne saldo migracji utrzymywało się w omawianym okresie na poziomie w okolicach 60. Jednak w ostatnich latach wskaźnik ten jest korzystniejszy 37-53. Składa się na to zrównoważenie napływu i odpływu ze wsi oraz spadek odpływu mieszkańców do miast. W perspektywie omawianego okresu napływ z miast utrzymuje się na stałym poziomie, ze średnimi wahaniami wynoszącymi 19 w skali roku.

1.5.5. Bezrobocie.

Tab. 12. Bezrobocie.

Lata	Liczba bezrobotnych		Bezrobotni na 100 osób w wieku produkcyjnym
	Ogółem	w tym kobiety	
1994	1644	bd.	14,54
1995	1642	850	14,38
1996	1333	823	11,55
1997	1015	678	8,72
1999	bd.	bd.	16,0

Procent bezrobotnych w ogólnej liczbie mieszkańców gminy spadł od roku 1994 z poziomu 8,52 do 5,25 w roku 1997. Stopa bezrobocia była w roku 1996 niższa od średniej krajowej o 1,6% a w roku 1997 utrzymywała się na poziomie zbliżonym dla średniej dla dawnego Wrocławskiego. Procentowy udział bezrobotnych kobiet zwiększył się od roku 1995 z ok. 50% do ponad 60% w roku 1997. Ponad 30% bezrobotnych pozostaje bez pracy ponad 12-mcy. We wrześniu 1999 bezrobocie wzrosło do 16,0 co stanowi 4% więcej od przeciętnej dla Polski.

Największe bezrobocie przypada na rok 1999, od tego roku następował stopniowy spadek liczby bezrobotnych. Problem bezrobocia najniebezpieczniejszy jest w przypadku grupy ludzi młodych, którzy po skończeniu szkół ponadpodstawowych nie znajdują zatrudnienia. Wchodzą oni łatwo w środowiska kryminogenne. Znaczna część bezrobotnych to ludzie z wykształceniem zasadniczym zawodowym i bez zawodu.

1.5.6. Mierniki oceny demograficznej.

Tab. 13. Mierniki demograficzne*.

Rok	Wskaźnik obciążenia ekonomicznego	Procent ludności w wieku poprodukcyjnym	Wskaźnik migracji (o/oo)	Współczynnik przyrostu naturalnego (o/oo)	Procent bezrobotnych w liczbie ludności w wieku produkcyjnym	Procent bezrobotnych w liczbie ludności ogółem	Procent bezrobotnych kobiet	Ilość kobiet na 100 mężczyzn
1994	70,76	12,80	-3,33	5,2	14,54	8,52	bd.	103
1995	69,26	13,10	-2,76	1,9	14,38	8,51	51,77	104
1996	67,61	13,12	-1,93	2,5	11,55	6,91	61,74	104
1997	65,64	13,33	-2,76	0,5	8,72	5,26	66,80	103
1999	-	-	-	-	16,0	-	-	-

*według danych GUS.

Tab. 14. Kryteria oceny bezrobocia.

Miernik bezrobocia	Wartość miernika bezrobocia		
	wysoka	przeciętna	niska
Bezrobotni w ogólnej liczbie ludności	≥ 10%	5% – 10%	≤ 5%
Bezrobotni w liczbie ludności wieku produkcyjnym	≥ 20%	10% – 20%	≤ 10%
Bezrobotne kobiety w liczbie bezrobotnych	≥ 60%	40% – 60%	≤ 40%

Tab. 15. Kryteria oceny zjawisk demograficznych.

Miernik demograficzny	Wartość miernika demograficznego		
	Korzystna	Zrównoważona	Niekorzystna
Współczynnik obciążenia ekonomicznego	≤ 70%	70% - 83%	≥ 83%
Współczynnik starości demograficznej	≤ 8%	8% - 13%	≥ 13%
Współczynnik migracji	≥ 5 ‰	+5 ‰ do -5 ‰	≤ -5 ‰
Współczynnik przyrostu naturalnego	≥ + 5 ‰	+5 ‰ - 0 ‰	≤ 0 ‰
Współczynnik feminizacji	100 – 105	-	≤ 100 ≥ 105

Charakterystyka demograficzna ludności gminy Środa Śląska przedstawia się następująco:

- Obciążenie ekonomiczne jest korzystne. Na 100 osób w wieku produkcyjnym przypada 65,64 osób w wieku nieprodukcyjnym.
- Starość demograficzna jest niekorzystna. Ludność w wieku poprodukcyjnym to 13,33% ogólnej liczby ludności.
- Wskaźnik migracji w całym badanym okresie pozostaje zrównoważony i wynosi -2,76‰
- Współczynnik przyrostu naturalnego jest zrównoważony i wynosi dla gminy 0,5‰.
- Liczba bezrobotnych przypadających na mieszkańców gminy w wieku produkcyjnym jest średnia, wynosi 16,0%.
- Liczba bezrobotnych w ogólnej liczbie ludności gminy jest przeciętna, wynosi 5,26%.
- Liczba bezrobotnych kobiet wzrosła w ostatnich latach powyżej 60% i jest niekorzystna.
- Współczynnik feminizacji jest korzystny. Na 100 mężczyzn przypadają 103 kobiety.

Analizując tendencje demograficzne w latach 1990-1997 należy przyjąć za zjawiska zdecydowanie niekorzystne:

- starzenie się ludności,
- zmniejszający się przyrost naturalny,
- zwiększający się odsetek kobiet wśród bezrobotnych.
- średni, zwiększający się udział bezrobotnych w liczbie ludności w wieku produkcyjnym,

Za zjawiska korzystne należy uznać:

- zmniejszający się odpływ ludności z gminy,
- wzrastająca liczba ludności miejskiej.

2. STAN I UWARUNKOWANIA ZAINWESTOWANIA.

Według danych z systemu „REGON” na terenie gminy Środa Śląska funkcjonuje obecnie łącznie 1276 jednostek. W zestawieniu tym nie uwzględniono jednak jednostek zarejestrowanych poza obszarem gminy, które prowadzą działalność na jej terenie. Na terenie miasta zarejestrowanych zostało 65%, natomiast na terenie wsi 35% ogólnej liczby jednostek.

W większości są to przedsiębiorstwa prywatne, zatrudniające do 20 osób. Ponadto na terenie gminy funkcjonuje 36 dużych jednostek zatrudniających do 100 pracowników oraz 9 zatrudniających ponad 100 pracowników.

Na terenie miasta 95,2% jednostek zatrudniających powyżej 21 osób to przedsiębiorstwa prywatne, 0,4% prywatne z udziałem zagranicznym, 2,9% samorządu, 1% skarbu państwa, 0,4% zagraniczne oraz 0,1% państwowych osób prawnych.

We wsiach 98,2% jednostek zatrudniających powyżej 21 osób to przedsiębiorstwa prywatne, 0,2% prywatne z udziałem kapitału zagranicznego oraz 1,6% samorządowe. We wsiach nie działają jednostki skarbu państwa i przedsiębiorstwa zagraniczne.

Wykres 9. Dynamika zmian w gospodarce w latach 1993-1997.

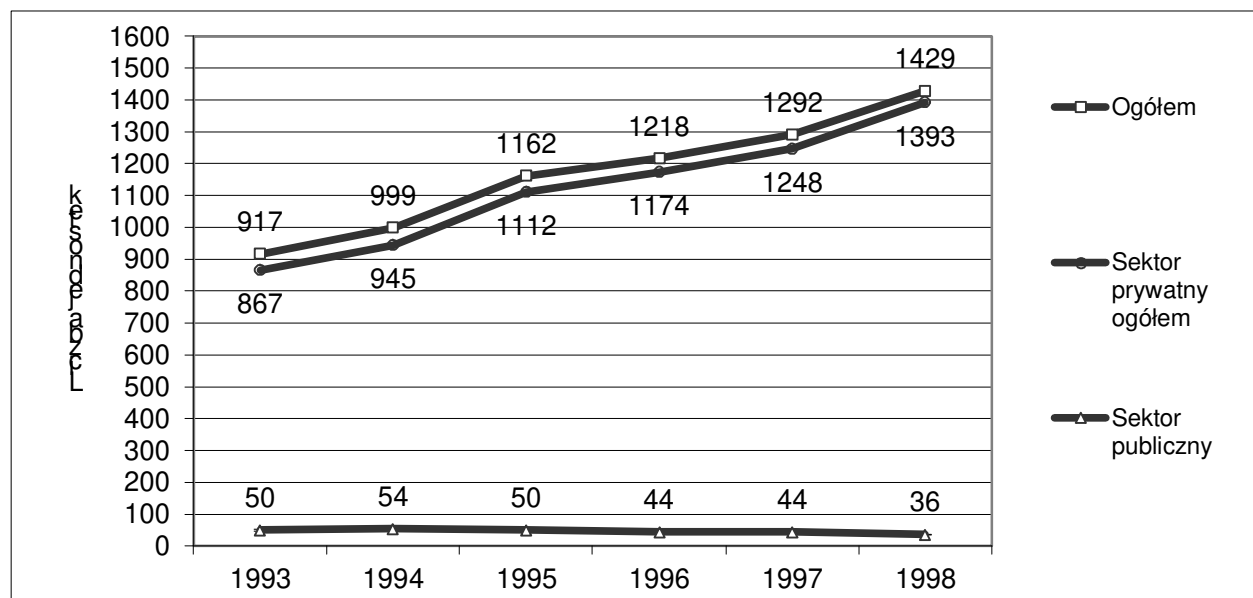

Tab. 16. Jednostki zarejestrowane w systemie regon na terenie gminy w latach 1993-1998

Lata	Ogółem	Sektor publiczny	Sektor prywatny ogółem	Sektor prywatny zakłady osób fizycznych
1993	917	50	867	733
1994	999	54	945	797
1995	1162	50	1112	944
1996	1218	44	1174	997
1997	1262	44	1218	1024
1998	1429	36	1393	1179

Dynamika przyrostu liczby przedsiębiorstw w sektorze prywatnym utrzymywała się na stałym poziomie i wynosiła w latach 1993-1997 około 12,8% w skali roku. W latach 1998-1999 natomiast można zaobserwować stabilizację przyrostu ilości przedsiębiorstw prywatnych na poziomie poniżej 10% w skali roku. Zgodnie z tą tendencją, przy uwzględnieniu prognozowanej chłonności rynku, liczba przedsiębiorstw w sektorze prywatnym zwiększy się do roku 2010 maksymalnie o ok. 30%.

Zgodnie z założeniami gospodarki rynkowej liczba jednostek w sektorze publicznym zmniejsza się, w latach 1993-1997 dynamika spadku wносиła około 9%. Liczba jednostek w sektorze publicznym nie może zmniejszyć się poniżej wymaganego poziomu obsługi. Spadek liczby jednostek w tym sektorze ulegnie zahamowaniu.

W miejscowych planach zagospodarowania przestrzennego obowiązujących na terenie gminy zostały wyznaczone tereny pod inwestycje. 28,5 ha tych terenów posiada, 208 ha nie posiada zgody na wyłączenie z użytkowania rolnego.

2.1. Struktura zainwestowania.

Tab. 17. Pracujący w gospodarce narodowej według sekcji w 1997r.

Sektor	OGÓLEM	działalność produkcyjna	budownictwo	handel i naprawy	edukacja	ochrona zdrowia
publiczny i prywatny	4539	1541	188	478	392	658
prywatny	2078	1131	169	353	-	-

Tab. 18. Pracujący w gospodarce ogółem według sekcji EKD.

Lata	Pracujący ogółem	w tym kobiety
1992	4594	2296
1993	4556	2254
1994	4447	2240
1995	4022	2100
1996	4054	2132
1997	4539	2268

Na terenie gminy zatrudnienie w działalności produkcyjnej jest wyższe o 6,8% od przeciętnego na terenie dawnego województwa Wrocławskiego i wynosi 34% ogółu pracujących. Z tego 73,4% przypada na sektor prywatny, a 26,6% na sektor publiczny.

W budownictwie zatrudnionych jest 4,1% pracujących na obszarze gminy i jest 3,8% niższe od przeciętnego zatrudnienia w tym sektorze na terenie dawnego województwa Wrocławskiego. Z tego 89,9% to sektor prywatny, 10,1% publiczny.

W handlu i naprawach zatrudnionych jest 10,5% ogółu pracujących na terenie gminy, z czego 89,9% to sektor prywatny. Zatrudnienie w tym sektorze jest na poziomie porównywalnym ze średnim na terenie dawnego woj. Wrocławskiego.

W edukacji zatrudnionych jest 8,6% natomiast w ochronie zdrowia 14,5% ogółu pracujących na terenie gminy i jest o 2,6% wyższe. Jest to odpowiednio o 2,9% mniej i 2,6% więcej niż średnia dla terenu dawnego woj. Wrocławskiego.

Tab. 19. Zestawienie jednostek zarejestrowanych w systemie „REGON” działających na terenie gminy, według sekcji i działów EKD.

DZIAŁY EKD	MIASTO					Wsie				
	Suma	Prywatne	Liczba zatrudn.			Suma	Prywatne	Liczba zatrudn.		
			1-20	21-100	101 i więcej			1-20	21-100	101 i więcej
SEKCJA A. ROLNICTWO, ŁOWIECTWO I LEŚNICTWO.										
01. Rolnictwo, łowiectwo i pokrewne działalności usługowe	19	18	16	2	1	43	42	41	2	
02. Leśnictwo, pozyskiwanie drewna i pokrewne działalności usługowe	2	2	2			17	17	17		
SUMA POŚREDNIA	21	20	18	2	3	60	59	58	2	
SEKCJA C. GÓRNICTWO I KOPALNICTWO.										
14. Pozostałe górnictwo i kopalnictwo	2	1	2			-				
SEKCJA D. DZIAŁALNOŚĆ PRODUKCYJNA.										
15. Produkcja artykułów spożywczych i napojów	11	10	6	5		5	5	5		
17. Produkcja tkanin	2	2	2			1	1	1		
18. Produkcja odzieży, wyprawianie i barwienie skór futerkowych	6	6	5		1	3	3	3		
20. Produkcja drewna i wyrobów z drewna i korka, z wyjątkiem mebli	11	11	11			12	12	12		
22. Działalność wydawnicza, poligraficzna i reprodukcja nośników informacji	5	5	5			2	2	2		
25. Produkcja wyrobów z gumy i tworzyw sztucznych	4	3	3	1		1	1	1		
26. Produkcja wyrobów z pozostałych surowców niemetalicznych	14	12	13		1	16	16	14	1	1
27. Produkcja metali	1		1			-				
28. Produkcja metalowych wyrobów gotowych z wyjątkiem maszyn i urządzeń	11	11	11			7	7	6	1	
29. Produkcja maszyn i urządzeń, gdzie indziej nie sklasyfikowanych	3	3	3			4	4	4		
31. Produkcja aparatury elektrycznej, gdzie indziej nie sklasyfikowanej	3	3	3			-				
32. Produkcja sprzętu i aparatury radiowej, telewizyjnej i komunikacyjnej	2	2	2			1	1	1		
33. Produkcja instrumentów medycznych, precyzyjnych, zegarów i zegarków	4	4	4			1	1	1		
34. Produkcja pojazdów mechanicznych, przyczep i naczep	1	1	1			-				
35. Produkcja pozostałego sprzętu transportowego	-					1	1	1		
36. Produkcja mebli, działalność produkcyjna gdzie indziej nie sklasyfikowana	7	7	7			6	6	6		
SUMA POŚREDNIA	85	80	77	6	2	60	60	57	2	1
SEKCJA E. ZAOPATRZENIE W ENERGIĘ ELEKTRYCZNA, GAZ, WODĘ.										
41. Pobór, oczyszczanie i rozprowadzanie wody	1	1			1	1			1	
SEKCJA F. BUDOWNICTWO.										
45. Budownictwo	180	180	180			87	87	87		
SEKCJA G. HANDEL I NAPRAWY										
50. Sprzedaż i naprawa pojazdów mechanicznych, sprzedaż detaliczna paliw	72	72	72			35	35	35		
51. Handel hurtowy i komisowy, z wyjątkiem handlu pojazdami mechanicznymi	54	53	51	1	2	18	18	18		
52. Handel detaliczny, naprawa artykułów użytku domowego	203	203	200	3		81	81	80	1	
SUMA POŚREDNIA	329	328	323	4	2	134	134	133	1	
SEKCJA H. HOTELE I RESTAURACJE.										
55. Hotele i restauracje	24	24	24			20	20	20		

SEKCJA I. TRANSPORT MAGAZYNOWANIE I ŁĄCZNOŚĆ.										
60. Transport lądowy, transport rurociągami	55	55	54	1		47	47	47		
61. Transport wodny	-					1	1	1		
63. Działalność wspierająca dla transportu, agencje turystyczne	4	3	2	2		5	5	5		
SUMA POŚREDNIA	59	57	56	3		53	53	53		
SEKCJA L. ADMINISTRACJA I OBRONA NARODOWA.										
75. Administracja publiczna i obrona narodowa,	10		4	5	1					
SEKCJA M. EDUKACJA.										
80. Edukacja	19	11	14	5		9	4	9		
SEKCJA N. OCHRONA ZDROWIA I OPIEKA SOCJALNA.										
85. Ochrona zdrowia i opieka socjalna	52	43	47	4	1	9	8	9		
SEKCJA O. POZOSTAŁA DZIAŁALNOŚĆ USŁUGOWA.										
90. Odprowadzanie ścieków, wywóz śmieci, usługi sanitarne i pokrewne	2	1	1	1		-				
91. Działalność organizacji członkowskich	12	12	12			11	11	11		
92. Działalność związana z rekreacją, kulturą i sportem	15	12	15			3	3	3		
93. Pozostała działalność usługowa	15	15	15			3	3	3		
SUMA POŚREDNIA	44	40	43	1	0	17	17	17		
Suma	826	786	788	30	8	450	442	443	6	1

W mieście dobrze rozwinięta jest usługowa funkcja handlowa, 329 przedsiębiorstw stanowi 39,8% ogólnej liczby zarejestrowanych jednostek. Dominujące sekcje EKD to działalność produkcyjna 10,3% oraz budownictwo 21,8% przedsiębiorstw.

We wsiach funkcja usługowa handlowa stanowi 29,8% ogólnej liczby zarejestrowanych jednostek. Dominują sekcje EKD rolnictwo, łowiectwo i leśnictwo stanowiące 13,3%, działalność produkcyjna 13,3% oraz budownictwo 19,3% ogólnej liczby przedsiębiorstw.

Pełna lista funkcjonujących jednostek zarejestrowanych w systemie „REGON” w 1999 roku została przedstawiona z załącznikami:

Załącznik A jednostki zarejestrowane na terenie miasta.

Załącznik B jednostki zarejestrowane na terenie gminy z wyłączeniem miasta.

2.2. Usługi.

2.2.1. Handel.

Według aktualnych danych z systemu „REGON”, handel to 39,8% ogółu prowadzonej na terenie miasta działalności gospodarczej oraz 29,8% na terenie gminy z wyłączeniem miasta.

W sumie na terenie miasta działa 329 przedsiębiorstw handlowych, z czego 203 prowadzi handel detaliczny, 54 handel hurtowy, a 72 z nich prowadzi sprzedaż i naprawę pojazdów mechanicznych.

Poza granicami miasta funkcjonuje trzykrotnie mniejsza liczba przedsiębiorstw handlowych.

Są to w większości niewielkie przedsiębiorstwa prywatne zatrudniające jedną lub dwie osoby. Część handlu odbywa się na targowisku i w formie obwoźnej.

W przedsiębiorstwach handlowych zatrudnionych jest na terenie gminy 478 pracowników, co stanowi 10% zatrudnionych. Zatrudnienie w tym sektorze utrzymuje się na poziomie porównywalnym z zanotowanym na terenie dawnego woj. Wrocławskiego.

Zapotrzebowanie na usługi tego typu w mieście umożliwia lokalizację usług handlowych o rozszerzonej ofercie. Może to jednak wpłynąć negatywnie na funkcjonowanie i rozwój małych przedsiębiorstw w tym sektorze.

Zestawienie przedsiębiorstw handlowych zatrudniających ponad 20 pracowników, według rejestru „REGON”, stan: wrzesień 1999

Forma własności	Nazwa	Liczba zatrudnionych
Miasto		
Handel hurtowy i komisowy, z wyjątkiem handlu pojazdami mechanicznymi		
Państwowych osób prawnych	PRZEDSIĘBIORSTWO NASIENNE "CENTRALA NASIENNA"	ponad 100
Prywatne	PRYWATNE PRZEDSIĘBIORSTWO HANDLOWO-USŁUGOWE	ponad 100
	PRZEDSIĘBIORSTWO WIELOBRANŻOWE "GEM-CENTER"	21-100
Handel detaliczny, naprawa artykułów użytku domowego		
Prywatne	"HANDLOWIEC" SP. Z O.O. W ŚRODZIE ŚLĄSKIEJ	21-100
	"SPOŁEM" POWSZECHNA SPÓŁDZIELNIA SPOŻYWCÓW	21-100
Wsie		
Handel detaliczny, naprawa artykułów użytku domowego		
Prywatna	PRZEDS.PRODUKCYJNO-HANDLOWO-USŁUGOWE "AVENA" s.c.	21-100

2.2.2. Transport.

Jednostki zarejestrowane w systemie „REGON” w sekcji Transport magazynowanie i łączność to 7,1% ogółu zarejestrowanych na terenie miasta oraz 11,8% na terenie gminy. Poza Zarządem Dróg Powiatowych w Środzie Śląskiej są to przedsiębiorstwa prywatne.

Zestawienie jednostek transportowych zatrudniających ponad 20 pracowników, według rejestru „REGON”, stan: wrzesień 1999.

Forma własności	Nazwa	Liczba zatrudnionych
Prywatne		
	PRZEDSIĘBIORSTWO PROD.-HAN.-USŁ. GUMKOWSKI o/Środa Śląska	21-100
	"LECH-POL III" SP.Z O.O.	21-100
Samorządu		
	ZARZĄD DRÓG POWIATOWYCH W ŚRODZIE ŚLĄSKIEJ	21-100

2.2.3. Turystyka i rekreacja.

Miasto Środa Śląska należy do miejscowości krajoznawczych o znaczeniu ponadregionalnym. Miejscowością o krajoznawczym znaczeniu regionalnym jest Szczepanów.

O atrakcyjności turystycznej gminy decyduje między innymi:

- wartości historyczne i krajobrazowe układu urbanistycznego starego miasta,
- lokalizacja na terenie miasta Muzeum Regionalnego w którym wyeksponowany jest średniowieczny „Skarb Średzki”,
- szczególnie dużą atrakcyjność turystyczną ma zespół pałacowy w Chwalimierzu, którego stajnie pełnią funkcję stadniny.
- kościoły interesujące pod względem krajoznawczym znajdujące w Środzie Śl., Szczepanowie i Święte.
- niewielka odległość od Wrocławia (ok. 30 min.)
- obszary leśne, które mogą służyć jako tereny penetracji w celu zbierania runa leśnego.

Potencjalne możliwości rozwojowe ma północna część gminy, atrakcyjna turystycznie ze względu na duże obszary leśne oraz bliskość Odry. Na tych terenach może rozwijać się agroturystyka. W dolinie Odry znajdują się atrakcyjne starorzecza, zasiedlane przez stosunkowo bogate i zróżnicowane zespoły ryb nizinnych, i dodatkowo zarybiane przez Polski Związek Wędkarski. Mają one znaczenie

gospodarcze, wykorzystywane dla celów rybactwa rekreacyjnego. Dla utrzymania zespołów ryb starorzeczy niezbędne jest zachowanie ich w obecnym stanie i powstrzymanie postępującej degradacji (zanieczyszczenie wód i zagrożenie wyschnięciem w wyniku obniżenia poziomu wód gruntowych).

Gmina może służyć jako cel ruchu wyjazdowego generowanego w mieście Wrocławiu. Dotyczy to szczególnie wyjazdów weekendowych oraz świątecznych. Na obszarze gminy nie występują walory wypoczynkowe możliwe do wykorzystania dla wypoczynku długookresowego.

Baza turystyczna jest rozwinięta słabo. W mieście funkcjonują hotele „Hellon” i „+”. Według danych GUS z roku 1997 w hotelach było 55 miejsc nocelgowych. W ciągu roku skorzystało z nich 2059 osób, z czego 193 to turyści zagraniczni. Ponadto w mieście został zbudowany jeden motel, zlokalizowany przy stacji benzynowej przy wjeździe do miasta od strony Wrocławia.

W okolicy Środy Śląskiej przebiegają dwa szlaki turystyczne: czerwony dochodzący do centrum miasta z północy i prowadzący do Malczyc oraz zielony prowadzący z Miękini przez Środę Śląską, Chwalimierz, Ciechów, Proszków, do Kwietnia.

2.2.4. Administracja

Zestawienie jednostek administracji publicznej i obrony narodowej zatrudniających ponad 20 pracowników, według rejestru „REGON”, stan: wrzesień 1999

Forma własności	Nazwa	Liczba zatrudnionych
Samorządu		
	STAROSTWO POWIATOWE W ŚRODZIE ŚLĄSKIEJ	21-100
	URZĄD MIASTA I GMINY ŚRODA ŚLĄSKA	ponad 100
Skarbu Państwa		
	KOMENDA POWIATOWA PAŃSTWOWEJ STRAŻY POŻARNEJ	21-100
	KOMENDA POWIATOWA POLICJI W ŚRODZIE ŚLĄSKIEJ	21-100
	SĄD REJONOWY W ŚRODZIE ŚLĄSKIEJ	21-100
	URZĄD SKARBOWY W ŚRODZIE ŚLĄSKIEJ	21-100

2.2.5. Edukacja

Tab. 20. Przedszkola funkcjonujące na terenie gminy Środa Śl.

Lp.	Nazwa	Adres	Liczba miejsc
1.	Przedszkole nr 2 (klasy „0”)	Środa Śląska ul. Konst. 3 maja 5	60
2.	Przedszkole nr 3	Środa Śląska ul. Kilińskiego 1a	125
3.	Zespół żłobkowo-przedszkolny	Środa Śląska ul. Strzelecka 6	max.15+125
4.	Przedszkole w Ciechowie	Ciechów ul. Osiedlowa 6	100
5.	Niepubliczne przedszkole Sióstr Salezjanek	Środa Śląska ul. Daszyńskiego	90

Na terenie gminy jest 470 miejsc w przedszkolach, z czego na miasto przypada 370 miejsc. Dla miasta jest to wystarczająca liczba miejsc, również w perspektywie roku 2020. Z tego jedno przedszkole nr 2 w Środzie Śląskiej jest klasy „0”.

Poza Ciechowem i Środą Śląską nie funkcjonują żadne placówki przedszkolne. Odzwierciedla to sytuację, jaka panuje na większości terenów wiejskich, gdzie tylko dzieci sześciolatnie uczęszczają do klasy „0” w szkołach podstawowych. Natomiast pozostałe roczniki pozostają pod opieką rodziców i dziadków. Zgodnie z prognozą demograficzną liczba dzieci w wieku przedszkolnym (3-5 lat) zmniejszy się we wsiach z 353 do 349 oraz zwiększy w mieście z 206 do 258 do roku 2020.

Tab. 21. Dynamika zmian w szkolnictwie podstawowym na terenie gminy w latach 1990-1997

Lata	Szkoły podstawowe	
	liczba szkół	liczba pomieszczeń
1990	14	110
1991	14	112
1992	14	114
1993	14	120
1994	15	121
1995	14	132
1996	9	123
1997	8	125
1999	7	99

W ciągu ostatnich ośmiu lat wyraźna jest tendencja do likwidacji mniejszych placówek szkolnictwa podstawowego, przy jednoczesnej rozbudowie pozostałych. Negatywnym zjawiskiem towarzyszącym jest wydłużenie drogi do szkoły oraz konieczność korzystania z transportu kołowego do dowozu uczniów. W ciągu ostatnich dwóch lat nastąpiło zmniejszenie ilości sal lekcyjnych powodujące ich przegęszczenie oraz konieczność wprowadzania nauki zmianowej.

Tab. 22. Zestawienie placówek szkolnictwa podstawowego i gimnazjalnego na terenie gminy Środa Śl.

Miejscowość	Typ szkoły	Liczba pomieszczeń	Sala gimnastyczna	Boisko	Uwagi
Ciechów + Cesarzowice	Szkoła podstawowa	12	NIE	NIE	Likwidacja oddziału w 2000 r. Trwa rozbudowa szkoły 8 sal lekcyjnych + sala gimnastyczna
Ciechów	Gimnazjum	w SP	-	-	-
Krynicy	Szkoła podstawowa	6	NIE	NIE	-
Rakoszyce	Szkoła podstawowa	14	NIE	TAK	-
Rakoszyce	Gimnazjum	w SP	-	-	-
Szczepanów	Szkoła podstawowa	13	TAK	TAK	-
Szczepanów	Gimnazjum	w SP	-	-	-
Środa Śląska	Szkoła podstawowa nr 1	17	NIE	TAK	Likwidacja w 2000
Środa Śląska	Szkoła podstawowa nr 3	28	TAK	TAK	-
Środa Śląska	Gimnazjum	w SP 1	-	-	-
Wrocławskie	Szkoła podstawowa	9	NIE	TAK	-

Obecnie wskaźnik zagęszczenia w salach szkół zlokalizowanych we wsiach wynosi ok. 28, po oddaniu dodatkowych sal lekcyjnych w szkole podstawowej w Ciechowie zmniejszy się do ok. 23,5.

W mieście wskaźnik ten wynosi ok. 21. W przypadku likwidacji szkoły podstawowej nr 1, bez zapewnienia dodatkowych sal, wskaźnik zagęszczenia wzrośnie do 34. Przy założeniu, że szkoła nr 1 przestanie funkcjonować w roku 2000, oraz szkoła w Ciechowie przejmie część obciążenia z miasta, wskaźnik zagęszczenia w roku 2020 na terenie gminy będzie wynosił ok. 27. Oznacza to, że istniejąca baza szkolna nie będzie wystarczająca.

Szkoły zlokalizowane na terenie gminy posiadają w większości boiska sportowe. Jedynie dwie z siedmiu szkół posiadają sale gimnastyczne. Na terenie gminy brak jest krytych basenów pływackich.

Wzrastające zainteresowanie kształceniem w szkołach średnich i policealnych, spowoduje konieczność zapewnienia większej ilości miejsc w placówkach tego typu.

2.2.6. Ochrona zdrowia

Zarejestrowane w systemie „REGON” placówki służby zdrowia to 6,3% ogółu jednostek funkcjonujących na terenie miasta oraz 2,0% poza miastem.

Prywatne placówki służby zdrowia w tej sekcji EKD stanowią 82,7% ogólnej liczby na terenie miasta i 88,9% w pozostałych miejscowościach.

Tab. 23. Zestawienie obiektów służby zdrowia w gminie Środa Śl. wg. GUS w latach 1991-1997

Lata	Szpitałe (liczba łóżek)	Apteki i punkty apteczne	Przychodnie	Ośrodki zdrowia	Żłobki
1991	215	3	2	2	1
1992	215	2	2	2	1
1993	215	2	3	2	1
1994	215	2	3	2	1
1995	215	2	2	2	1
1996	215	2	2	2	1
1997	215	3	2	2	1

Ilość placówek służby zdrowia w latach 1991-1997 nie zmniejszyła się. Jednak po reformie służby zdrowia w roku 1999 niektóre z nich przeszły w ręce prywatne, jak np. Praktyka Lekarza Rodzinnego w Szczepanowie, wcześniej Wiejski Ośrodek Zdrowia.

Tab. 24. Publiczne placówki służby zdrowia w gminie.

Nazwa	Adres	liczba łóżek / gabinetów
Szpital Rejonowy	Środa Śląska, ul. Kolejowa 16	124
Szpital Rejonowy	Środa Śląska, ul. Kilińskiego 30	84
Przychodnia Rejonowa	Środa Śląska ul. Konst. 3-go Maja 7	19
Wiejski Ośrodek Zdrowia	Rakoszyce, ul. Średzka 1	5

W szpitalach w Środzie Śl. jest 208 łóżek, z czego 5 to miejsca dla noworodków. Gminne ośrodki zdrowia dysponują 24 gabinetami lekarskimi. Istniejące obiekty publicznej ochrony zdrowia są w większości w złym stanie technicznym i wymagają dofinansowania na remonty i nowoczesne wyposażenie medyczne.

W mieście Środa Śląska działa 33 prywatnych jednostek świadczących usługi w zakresie ochrony zdrowia. Są to głównie interniści (9 jednostek) oraz stomatolodzy (7 jednostek). Ponadto praktykują ginekolodzy (2), pediatrzy (3), ortopeda, psycholog, okulista, dwóch rehabilitantów. Funkcjonują również dwa laboratoria i dwie jednostki świadczące usługi pielęgniarskie. We wsiach funkcjonuje 8 prywatnych gabinetów i jedna przychodnia w Rakoszycach.

W mieście funkcjonują 3 prywatne apteki oraz jedna przyszpitalna. Poza miastem brak aptek. Na jedną aptekę w mieście przypada ponad 2550 mieszkańców wsi oraz 2100 mieszkańców miasta. W sumie w gminie na jedną aptekę przypada ponad 4700 mieszkańców. Wskaźnik ten kształtuje się powyżej średniej dla dawnego woj. Wrocławskiego.

Zestawienie jednostek ochrony zdrowia i opieki socjalnej zatrudniających ponad 20 pracowników, według rejestru „REGON”, stan: wrzesień 1999

Forma własności	Nazwa	Liczba zatrudnionych
Samorządu		
	GMINNY OŚRODEK POMOCY SPOŁECZNEJ W ŚRODZIE ŚLĄSKIEJ	21-100
	PUBLICZNY ZAKŁAD OPIEKI ZDROWOTNEJ W ŚRODZIE ŚLĄSKIEJ	ponad 100
	SPECJALNY OŚRODEK SZKOLNO-WYCHOWAWCZY W ŚRODZIE ŚL.	21-100
	ZESPÓŁ ŻŁOBKOWO-PRZEDSZKOLNY W ŚRODZIE ŚLĄSKIEJ	21-100
Skarbu Państwa		
	TERENOWA STACJA SANITARNO-EPIDEMIOLOGICZNA ŚRODA	21-100

Tab. 25. Personel służby zdrowia.

Lata	w liczbach bezwzględnych			Liczba ludności na 1		
	Lekarz	Lekarz dentysta	Pielęgniarka	Lekarza	Lekarza dentystę	Pielęgniarkę
1992	41	11	160	467	1742	120
1993	44	12	150	437	1601	128
1994	42	8	152	460	2413	127
1995	44	9	149	439	2147	130
1996	47	14	148	411	1381	131
1997	47	12	146	410	1606	132

Wykres 10. Liczba mieszkańców przypadająca na personel służby zdrowia.

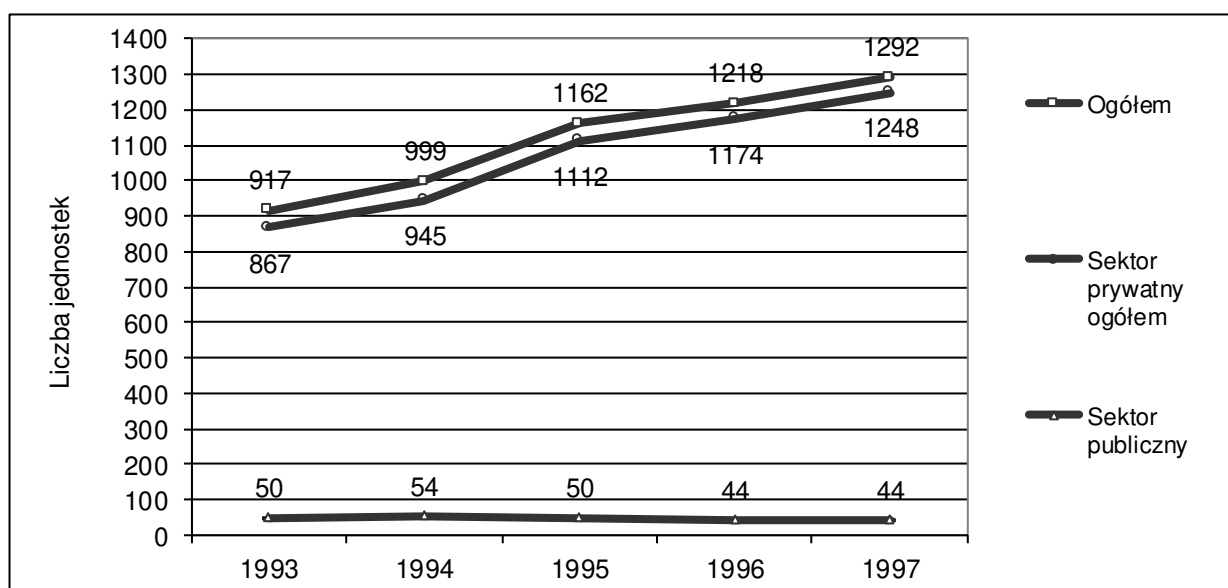

Na jednego lekarza przypadło w 1997 roku, na terenie gminy 410 mieszkańców, jest to wynik wyższy o ponad 60 od średniej zanotowanej w dawnym woj. Wrocławskim. Dla samego miasta na jednego lekarza przypadło 195 mieszkańców, co jest wynikiem niższym niż we Wrocławiu. Statystycznie jeden stomatolog na terenie miasta obsługiwał w 1997 roku 876 pacjentów, a na terenie gminy 1606, jest to o 100 mieszkańców ponad średnią dla dawnego woj. Wrocławskiego. Na jedną pielęgniarkę przypadło w gminie 132 mieszkańców.

Zaplecze ochrony zdrowia poza miastem nie jest dostatecznie rozwinięte. Dotyczy to zwłaszcza Ciechowa i Szczepanowa w których liczba mieszkańców przekracza 1000.

2.3. Przemysł i budownictwo

Działalność produkcyjna i budowlana rozwijała się w sektorze prywatnym od końca lat 80 i bardzo dynamicznie w latach 90. Efektem jest powstanie wielu przedsiębiorstw usługowo-przemysłowych, rzemieślniczych oraz wielobranżowych. Są to głównie jedno- lub dwuosobowe stanowiska pracy, często działalność prowadzona jest równoległe z zasadniczym miejscem pracy. W małych firmach, szczególnie we wsiach jest to z reguły działalność bezinwestycyjna, prowadzona w lokalach istniejących lub wynajmowanych.

W strefie tej można zaobserwować bardzo dużą dynamikę zmian, niekiedy przedsiębiorstwa funkcjonują tylko jeden sezon.

Działalność produkcyjna to ponad 10% przedsiębiorstw zarejestrowanych w mieście oraz ponad 13% zarejestrowanych w e wsiach. Budownictwo to ponad 20% przedsiębiorstw w miastach oraz ponad 19% we wsiach. Wiodące działy działalności produkcyjnej to:

- 26. Produkcja wyrobów z pozostałych surowców mineralnych – 30 przedsiębiorstw, w tym 3 zatrudniające powyżej 20 pracowników.
- 15. Produkcja artykułów spożywczych i napojów – 16 przedsiębiorstw, w tym 5 zatrudniających powyżej 20 pracowników.
- 28. Produkcja metalowych wyrobów gotowych – 18 przedsiębiorstw, w tym 1 zatrudniające powyżej 20 pracowników.

Zatrudnienie w działalności produkcyjnej i budownictwie to ponad 38% ogółu zatrudnienia na terenie gminy. Jest to wskaźnik wyższy od średniego dla dawnego woj. Wrocławskiego o 3%.

Zestawienie przedsiębiorstw produkcyjnych zatrudniających ponad 20 pracowników, według rejestru „REGON”, stan: wrzesień 1999

Miasto

Forma własności	Nazwa	Liczba zatrudnionych
15. Produkcja artykułów spożywczych i napojów		
Prywatne		
	GMINNA SPÓŁDZIELNIA "SAMOPOMOC CHŁOPIJSKA"	21-100
	GÓRSKI ZBIGNIEW	21-100
	OKRĘGOWA SPÓŁDZIELNIA MLECZARSKA W ŚRODZIE ŚLĄSKIEJ	21-100
	PRZEDSIĘBIORSTWO USŁUGOWO-HANDLOWE "KALBUS" SP. z o.o.	21-100
	SP.CYW. "K I S"	21-100
18. Produkcja odzieży, wyprawianie i barwienie skór futerkowych		
Prywatne		
	SPÓŁDZIELNIA "PRODIMEL" ZAKŁAD PRACY CHRONIONEJ	ponad 100
25. Produkcja wyrobów z gumy i tworzyw sztucznych		
Zagraniczne		
	ARMSTRONG INSULATION PRODUCTS SPÓŁKA Z OGRANICZONĄ	21-100
26. Produkcja wyrobów z pozostałych surowców niemetalicznych		
Zagraniczne		
	RÖBEN CERAMIKA BUDOWLANA SP.Z O.O.	ponad 100

Ponadto na terenie miasta funkcjonuje zakład produkcji napojów, który jest oddziałem spółki prawa handlowego „CocaCola”. Nie jest to jednostka samodzielnie bilansująca, zarząd spółki został przeniesiony w 1998 do Warszawy. Z tego względu zakład nie został uwzględniony z rejestrze „REGON”.

Wieś

Forma własności	Nazwa	Liczba zatrudnionych
26. Produkcja wyrobów z pozostałych surowców niemetalicznych		
Prywatna	"ZAKŁADY PORCELANY ELEKTROTECHNICZNEJ CIECHÓW"	ponad 100
	ZAKŁAD CERAMIKI BUDOWLANEJ S.C.	21-100
28. Produkcja metalowych wyrobów gotowych z wyjątkiem maszyn i urządzeń		
Prywatna	"A-Z" PRZEDSIĘBIORSTWO PRODUKCYJNO-HANDLOWE	21-100

2.4. Rolnicza przestrzeń produkcyjna.

Na obszarze gminy panują bardzo korzystne warunki dla produkcji rolniczej, która prowadzona jest na obszarze 15 726 ha. Produkcja ta ma charakter ekstensywny.

Grunty orne zajmują ponad 65% obszaru gminy, jest to o 15% mniej od średniej dla dawnego woj. wrocławskiego. Ich przestrzenny rozkład przedstawiony jest na głównej planszy inwentaryzacyjnej. W tym tereny na glebach o klasach bonitacyjnych I-IVa zajmują ponad 36%, ich rozkład przestrzenny przedstawiony został na załączonej mapie.

Dla zbiorczej charakterystyki warunków przyrodniczych pod kątem gospodarki rolnej stosuje się metodę waloryzacji rolniczej przestrzeni produkcyjnej Instytutu Nawożenia i Gleboznawstwa w Puławach. Wskaźnik ten wycenia cztery podstawowe elementy środowiska przyrodniczego: gleby, agroklimat, rzeźbę terenu oraz warunki wodne. Wskaźnik waloryzacji rolniczej przestrzeni produkcyjnej dla gminy wynosi 80,9 punktów. Jest on niższy od średniego dla dawnego woj. wrocławskiego o 1,1 punktu oraz wyższy o 14 punktów od średniego dla całego kraju

Tab. 26. Użytkowanie gruntów w gospodarce całkowitej w 1997 r. w hektarach.

	Pow.ogółem	użytki rolne					lasy i grunty leśne	pozostałe grunty
		razem	grunty orne	sady	łąki	pastwiska		
Ogółem	21 493	15 989	14 384	206	1 047	352	3 626	1 878
Miasto	1 492	1 059	856	174	24	5	8	425
Wieś	21 454	14 930	13 528	32	1 023	347	3 618	1 453

Tab. 27. Użytkowanie gruntów w indywidualnych gospodarstwach rolnych w 1997 w ha.

Pow.	użytki rolne					lasy i grunty leśne	pozostałe grunty
	razem	grunty orne	sady	łąki	pastwiska		
14 931	14 306	13 334	48	675	249	49	576

Według danych z Powszechnego Spisu Rolnego powierzchnia indywidualnych gospodarstw rolnych w 1996 wynosiła 2272 ha co stanowiło około 14% ogółu użytków rolnych na terenie gminy. W roku 1998 powierzchnia ta wzrosła już do 7126 ha, co stanowi ponad 45% ogółu użytków rolnych na terenie gminy. Struktura obszarowa wykazuje przewagę rozdrobnionych gospodarstw małych i średnich. Większość tych gospodarstw ukierunkowana jest na produkcję roślinną i mieszaną, gospodarstwa ukierunkowane na produkcję zwierzęcą stanowią niewielką część produkcji (poniżej 10%).

Gospodarstwa o powierzchni do 5 ha stanowią 51,4% ogólnej liczby gospodarstw. Gospodarstwa od 10 do 20 ha to 35,0%. Powierzchnie powyżej 20 ha ma 13,0% ogółu gospodarstw.

Według danych z Powszechnego Spisu Rolnego 1996 dla byłego woj. wrocławskiego najmniej gospodarstw rozwojowych (zgodnie z samooceną użytkownika) jest w przedziale do 5 ha użytków rolnych. Wraz ze wzrostem arealu rośnie udział gospodarstw rozwojowych. Zdecydowanie najwięcej

gospodarstw rozwojowych jest w grupie obszarowej pow. 20 ha. Średnio na 1 gospodarstwo rozwojowe przypadają 3 gospodarstwa nierozwojowe.

Za gospodarstwa rozwojowe należy uznać te w których użytkownik:

- *zamierza dokupić dodatkowy areal ziemi,*
- *dokonać inwestycji,*
- *jest w wieku produkcyjnym,*
- *posiada średnie wykształcenie zawodowe,*
- *posiada potencjalnego następcę.*

We władaniu Skarbu Państwa znajdują się tereny dawnych Państwowych Gospodarstw Rolnych i hodowlanych, które zajmują 7607 ha. Jest to 48,37% ogółu użytków rolnych. Tereny te mogą być zostać skomunalizowane przez gminę na cele społeczne bezpłatnie.

Rolnicze spółdzielnie produkcyjne i kółka rolnicze zajmują obszar 21 ha. We władaniu Lasów Państwowych znajduje się 200 ha.

Duża część, ponad 80% użytków rolnych w gminie to gleby kwaśne. Z tego prawie 1/3 to grunty bardzo kwaśne. Dla ponad 46% użytków rolnych na terenie gminy wapnowanie jest konieczne, na 13% wapnowanie jest potrzebne i tylko 20% nie wymaga wapnowania.

Tab. 28. Średnia zawartość metali ciężkich w warstwie ornej gleb na terenie gminy.

	Kadm	Miedź	Nikiel	Ołów	Cynk
[mg/kg]	0,23	15,73	9,8	16,3	45,55

Średnia zawartość metali ciężkich takich jak kadm, miedź, nikiel, ołów, cynk, w warstwie ornej gleb utrzymuje się na obszarze gminy na poziomie porównywalnym ze średnim dla dawnego woj. Wrocławskiego.

Tab. 29. Plony głównych ziemiopłodów w indywidualnych gospodarstwach rolnych w 1997 r. Trzy zboża podstawowe*

ogółem	w tym				ziemniaki	buraki cukrowe	rzepak i rzepik
	pszenica	żyto	jęczmień	owies			
25,7	25,9	15,9	30,9	30,8	188	340	14,0

*(w dt z 1 ha – dt (decytona) = 100kg)

W centralnej i południowej części gminy znajdują się gleby pszenne dobre. W południowej i północnej części znajdują się gleby pszenne wadliwe. Zajmują one ok. 55% powierzchni gruntów ornych. 40% gruntów ornych to gleby pszenno-żytnie. Pozostałe 5% gruntów ornych to gleby zbożowo-pastewne.

Zestawienie przedsiębiorstw rolniczych zatrudniających ponad 20 pracowników, według rejestru „REGON”, stan: wrzesień 1999

Miasto

Forma własności	Nazwa	Liczba zatrudnionych
Prywatne	PRZEDSIĘBIORSTWO PRODUKCYJNO-HANDLOWE "AGRO-SAD"	21-100
	REGIONALNY ZW.SPÓŁEK WODNYCH W ŚRODZIE ŚL.	21-100
Prywatne z udziałem zagranicznym	"GRUVENA" SPÓŁKA z o.o.	ponad 100
Wieś		
Prywatna	GOSPODARSTWO ROLNE SP.CYW.	21-100

Gmina ze względu na ukształtowanie terenu i warunki hydrogeologiczne ma korzystne warunki do rozwoju gospodarki rybackiej. Pomimo tego jest ona na terenie gminy słabo rozwinięta ze względu na duże zanieczyszczenie wód powierzchniowych. Obecnie funkcjonuje jedynie 5 stawów hodowlanych, które zajmują 8,5 ha zalewu.

2.5. Wydobycie kopalin

Na terenie gminy eksploatowane są złoża:

- „Chwalimierz” – surowce ilaste ceramiki budowlanej
teren górniczy:
od 2005-06-29 do 2012-07-31
STATUS aktualny
nr ref. źródła 10-1/2/157/a
data utworzenia 2012-08-26
powierzchnia: 36125 m²

- „Chwalimierz II” – surowce ilaste ceramiki budowlanej
teren górniczy:
od 2005-07-26 do 2020-07-21
STATUS aktualny
nr ref. źródła 10-1/2/120a
data utworzenia 2012-08-29
powierzchnia: 347629 m²

- „Michałów” – kruszywa naturalne
teren górniczy:
od 1996-06-20 do 2001-12-31
STATUS aktualny
nr ref. źródła XLVII/1/4
data utworzenia 2012-08-28
powierzchnia: 20203 m²

- „Wrocisławice” – kruszywa naturalne
teren górniczy:
od 2013-06-10 do 2043-06-10
STATUS aktualny
nr ref. źródła 10-1/4/331
data utworzenia 2013-08-14
powierzchnia: 107750 m²

- „Krynicy III” – kruszywa naturalne
teren górniczy:
od 2010-03-18 do 2021-03-31
STATUS aktualny
nr ref. źródła 10-1/3/231
data utworzenia 2010-07-20
powierzchnia: 25551 m²

➤ „Krynicy IV” – kruszywa naturalne
teren górniczy:
od 2016-03-03 do 2022-12-31
STATUS aktualny
nr ref. źródła 10-1/5/399
data utworzenia 2016-04-08
powierzchnia: 20003 m²¹²

3. ŚRODOWISKO PRZYRODNICZE.

3.1. Położenie fizyczno - geograficzne.

Północna część gminy graniczy z rzeką Odry i należy do Pradoliny Wrocławskiej. Pozostała część gminy leży na Równie Wrocławskiej, w mikroregionie pod nazwą Wysoczyzna Średzka.

Południowa granica Pradoliny Wrocławskiej nie jest wyznaczona wyraźną krawędzią. W przybliżeniu wyznacza ją linia kolejowa Malczyce-Środa Śląska. W Środzie Śl. granica pradoliny skręca na N przez Szczepanów i następnie biegnie linią kolejnych wzniesień, położonych w kompleksie leśnym. Jej szerokość wynosi miejscami 6-7 km. Wały ochronne biegną tu na całej długości i w bliskiej odległości od Odry. Cała powierzchnia tej części pradoliny jest położona na poziomie zbliżonym do rzeki Odry. Tylko w części wschodniej występują małe wzniesienia, być może zdegradowane wydmy i łachy piaszczyste.

Na obszarze wysoczyzny pojawiają się liczne rzędy wzniesień, o lokalnie dużych przewyższeniach. Maksymalna wysokość przekracza 160 m n.p.m., co porównaniu z otaczającymi obniżeniami daje różnicę 30-50 m. W tej części wysoczyzny większość wzniesień ma bardzo wydłużony kształt, o przeważającym kierunku wschód-zachód. Wysokości bezwzględne sięgają na tym obszarze od 115 do 169 m n.p.m. Rzeźba jest tu utworzona na płatach glin zwałowych, piaskach i żwirach lodowcowych. Miejscami na powierzchni występują ility i mułki trzeciorzędowe oraz mniejsze pokrywy lessowe.

3.2. Budowa geologiczna.

Teren gminy Środa Śląska obejmuje fragment jednostki geologicznej zwanej blokiem przedsudeckim. W budowie geologicznej biorą tu udział dwa piętra strukturalne: starsze – złożone ze skał zmetamorfizowanych starszego paleozoiku oraz młodsze – kenozoiczne, reprezentowane przez osady młodszej trzeciorzędu i czwartorzędu. Na powierzchni dominują osady czwartorzędowe. Reprezentują one osady plejstocenijskich zlodowaceń: południowopolskiego, środkowopolskiego, północnopolskiego oraz osady holocenu. We wszystkich poziomach stratygraficznych występują kompleksy piaszczysto-żwirowe o różnej genezie.

Najszerze rozprzestrzenienie, a także największe znaczenie surowcowe, mają dwa poziomy piasków i żwirów wodnolodowcowe z okresu zlodowacenia środkowopolskiego rozdzielone gliną zwałową oraz piaszczysto-żwirowymi utworami rzecznyymi. Miąższość ich dochodzi miejscami do 15 m. Mniejsze znaczenie praktyczne mają, tylko lokalnie występujące, płyty piasków i żwirów rzecznych, polodowcowe piaski i żwiry kemów oraz moren czołowych, a także piaski i żwiry rzecznych tarasów nadzalewowych i zalewowych.

Osady z okresu zlodowacenia południowopolskiego wykształcone są w postaci utworów zastoiskowych (mułki i ility), piasków i żwirów wodnolodowcowych oraz glin zwałowych. Osady zlodowacenia

¹² Zmiana wprowadzona Uchwałą Nr XXI/206/19 Rady Miejskiej w Środzie Śląskiej z dnia 23 grudnia 2019 r.

północnopolskiego to piaski, żwiry i mułki rzeczne. Utwory przejściowe między plejstoceniem i holocenem stanowią piaski i żwiry stożków napływowych, piaski pyłowe i mułki lessopodobne oraz piaski eoliczne w wydmach. W najmłodszym okresie czwartorzędu, holocenie, dominują piaski ze żwirami, mułki rzeczne i namuły o miąższości do 2,5 m. Miejscami występują również torfy.

Utwory czwartorzędowe uzupełniają trzy poziomy glin zwałowych (złodowacenia południowopolskiego i środkowopolskiego), ropy, mułki i piaski zastoiskowe, gliny lessopodobne, gliny i piaski deluwialne oraz holocenijskie namuły zagłębień bezodpływowych i den dolinnych, a także torfy, przeważnie zapiaszczone, o miąższości do 2,5 m.

W północno-wschodniej części gminy występuje fragment kopalnej struktury czwartorzędowej, mającej charakter rynny o przebiegu północny zachód – południowy wschód, głęboko wciętej w utwory trzeciorzędu. Przechodzi ona przez wieś Radakowice. Jej geneza związana jest ze złodowaczeniem południowopolskim Nidy. Głównym osadem są tutaj fluwioglacjalne utwory piaszczyste, o miąższości 44 do 120 m.

W dolinie Odry w podłożu geologiczno-glebowym największy udział mają osady rzeczne, wykształcone jako mady o różnym uziemieniu, mniejszą powierzchnię zajmują piaski wydymowe i piaski starych tarasów akumulacyjnych, a najmniejszy jest udział utworów organogenicznych.

3.2.1. Warunki podłoża budowlanego.

Rozkład przestrzenny gruntów o korzystnych i niekorzystnych warunkach posadowienia budynków został przedstawiony na załączonej mapie.

Do rejonów o korzystnych warunkach dla budownictwa należą obszary występowania osadów wodnolodowcowych, charakteryzujących się niewielkim zróżnicowaniem właściwości fizycznych i mechanicznych, a woda gruntowa występuje tu średnio na głębokości 5-6 m. Dobrym podłożem budowlanym są także gliny zwałowe złodowacenia środkowopolskiego wykazujące wysokie parametry wytrzymałościowe i brak hydrofilności oraz osady piaszczysto-żwirowe tarasów nadzalewowych, charakteryzujące się dobrymi parametrami nośności oraz zwierciadłem wody gruntowej na głębokości poniżej 2 m. Także dobrym podłożem dla budownictwa są ropy, których właściwości są podobne do glin zwałowych.

Na północ i wschód od Chwalimierza występują wody agresywne w stosunku do betonu. Analizy chemiczne wykazały, że agresywność ma charakter ogólnokwasowy, kwasowęglanowy i ługujący. Także obszary moren czołowych i kemów ze względu na dużą zmienność litologiczną i różny stopień zagęszczenia wymagają szczegółowego udokumentowania geotechnicznego w przypadku lokalizacji tam obiektów budowlanych. Rejon taki występuje na zachód od Proszkowa i na północny wschód od Osieka.

3.2.2. Surowce naturalne.

Na obszarze Gminy występujące złoża kopalin obejmujące dwie grupy surowcowe: surowce ilaste ceramiki budowlanej oraz kruszywa naturalne.

Eksploatowane są dwa złoża surowców ilastych ceramiki budowlanej „Chwalimierz” i „Chwalimierz II”, dostarczające surowca do istniejących na miejscu zakładów produkcyjnych oraz cztery złoża kruszywa naturalnego „Krynicy III”, „Krynicy IV”, „Michałów” i „Wrocisławice”, wykorzystywanego na lokalne potrzeby.¹³

¹³ Zmiana wprowadzona Uchwałą Nr XXI/206/19 Rady Miejskiej w Środzie Śląskiej z dnia 23 grudnia 2019 r.

Na terenie gminy rozpoznano dwanaście¹⁴ złóż. Ich klasyfikację przeprowadzono z punktu widzenia ochrony oraz ochrony środowiska rozumianego jako ocena stopnia kolizyjności ich górniczej eksploatacji, w stosunku do różnych komponentów środowiska przyrodniczego i elementów zagospodarowania przestrzennego. Dotyczy to zarówno złóż aktualnie eksploatowanych, jak też złóż jeszcze nie zagospodarowanych. Wszystkie złoża na omawianym terenie z punktu widzenia ich ochrony należą do klasy złóż powszechnie występujących.

Na terenie gminy udokumentowano również złożę węgla brunatnego „Ruja” (Zawiadomienie Ministra Środowiska z dnia 31 marca 2011 r., znak: DGiKGzkz – 4741 – 4/7975/14627/11/AW).

3.2.2.1. Charakterystyka geologiczno-gospodarcza złóż.

▪ Złoże nr 1. Chwalimierz II. IB 2464

Kopalina główna: ility trzeciorzędowe

Zagospodarowanie: złożę eksploatowane okresowo

Zasoby geologiczno bilansowe: 2726 tys. m³

Zasoby przemysłowe: 1620 tys. ton

Wydobycie: 0 tys. m³

Wykorzystanie złoża: ceramika budowlana

Występowanie kopaliny: powszechne

Konflikty: brak

nr ref. źródła 4269/2004

powierzchnia: 293422 m²

Złożę „Chwalimierz II”, zbudowane z mioceńskich ilów plastycznych barwy jasnoszarej, miejscami plamistych, o miąższości 11,5-23,8 m, zalegające pod nadkładem 0,2-7,0 m, wykorzystywane jest dla potrzeb ceramiki budowlanej. W serii złożowej występują nieliczne soczewki piasków i żwirów. Iły te, według dokumentacji, mogą znaleźć zastosowanie do produkcji rurek drenarskich, pustaków Ackemana, dachówki karpiówki, a według dodatku do dokumentacji także do produkcji cegły szczelinówki. W 1987 r. sporządzony został dodatek w kategorii B+C₁ do dokumentacji złoża „Chwalimierz II”.

▪ Złożę nr 2. Chwalimierz. IB 2465

Kopalina główna: ility trzeciorzędowe

Zagospodarowanie: złożę zagospodarowane

Zasoby geologiczno bilansowe: 138 tys. m³

Wydobycie: 7 tys. m³

Wykorzystanie złoża: ceramika budowlana

Występowanie kopaliny: powszechne

Konflikty: gleby wysokich klas bonitacyjnych.

nr ref. źródła 3378/2003

powierzchnia: 28237 m²

Złożę „Chwalimierz” znajduje się na północny-wschód od Środy Śląskiej. Wykorzystywane jest dla potrzeb ceramiki budowlanej. Zbudowane jest z ilów plastycznych barwy jasnoszarej. Miąższość ich

³ Zmiana wprowadzona Uchwałą Nr XXI/206/19 Rady Miejskiej w Środzie Śląskiej z dnia 23 grudnia 2019 r.

wynosi 0,2-14,8 m, nadkład 0,2-4,5 m. Nadają się do produkcji wyrobów cienko i grubościennych. Po udokumentowaniu oba złoża były przedmiotem dalszego rozpoznania. W 1988 r. opracowano dokumentację geologiczną w kategorii B złoża „Chwalimierz”, jednakże zasoby nie zostały zatwierdzone.

▪ Złoże nr 3. Kryniczno I KN 5724

Kopalina główna: piaski czwartorzędowe
Zagospodarowanie: eksploatacja złoża zaniechana
Zasoby geologiczno bilansowe: 774 tys. ton
Wydobycie: 0 tys. ton
Wykorzystanie złoża: kruszywo budowlane, drogowe
Występowanie kopaliny: powszechne
Konflikty: brak
nr ref. źródła 4411/2015
powierzchnia: 35414 m²

Złoże „Kryniczno I” znajduje się w odległości około 5 km na południowy wschód od Środy Śląskiej. Zasoby piasków złoża nadają się do wykorzystania w budownictwie. Według karty rejestracyjnej złożo nosi nazwę „Kryniczno”. Ponieważ istnieją dwa złoża o tej samej nazwie, w studium nazywane jest „Kryniczno I”, pod tą samą nazwą figuruje też w Systemie Gospodarki i Ochrony Bogactw Mineralnych „Midas” i Bilansie zasobów kopalin. Miąższość udokumentowanych piasków, o średniej zawartości ziaren poniżej 2 mm – 90,4%, wynosi 2,1-7,3 m, a grubość nadkładu 0,3-2,2 m.

▪ Złoże nr 4. Gozdawa KN 5336

Kopalina główna: piaski czwartorzędowe
Zagospodarowanie: złożo rozpoznane szczegółowo
Zasoby geologiczno bilansowe: 70 tys. ton
Wydobycie: 0 tys. ton, tys. m³
Wykorzystanie złoża: kruszywo budowlane, drogowe
Występowanie kopaliny: powszechne
Konflikty: brak
nr ref. źródła 740/93
powierzchnia: 7600 m²

Złoże „Gozdawa” znajduje się w odległości około 7 km na południowy wschód od Środy Śląskiej. Piaski złoża nadają się do produkcji mas bitumicznych dla drogownictwa. Piaski te, drobno- i średnioziarniste o miąższości od 2,1-7,3 m, znajdują się pod nadkładem 0,3-2,2 m. Nie stwierdzono w nich zanieczyszczeń obcych i organicznych. Średnia zawartość pyłów wynosi 3,9%, a ziaren poniżej 2 mm – 90,4%.

▪ Złoże nr 5. Kryniczno KN 5337

Kopalina główna: piaski czwartorzędowe
Zagospodarowanie: złożo rozpoznane szczegółowo
Zasoby geologiczno bilansowe: 67 tys. ton
Wydobycie: 0 tys. ton, tys. m³
Wykorzystanie złoża: kruszywo budowlane, drogowe
Występowanie kopaliny: powszechne
Konflikty: brak
nr ref. źródła 2120/98
powierzchnia: 5075 m²

▪ Złoże nr 6. Kryniczno III KN 13598

Kopalina główna: piaski czwartorzędowe
Zagospodarowanie: złoże zagospodarowane
Zasoby geologiczno bilansowe: 66 tys. ton
Wydobycie: 5 tys. ton, tys. m³
Wykorzystanie złoże: Kruszywo budowlane, drogowe
Występowanie kopaliny: powszechne
Konflikty: brak
nr ref. źródła 5274/2009
powierzchnia: 18071 m²

▪ Złoże nr 7. Kryniczno IV Pole A i Pole B KN 17584

Kopalina główna: piaski czwartorzędowe
Zagospodarowanie: złoże eksploatowane okresowo
Zasoby geologiczno bilansowe: 480 tys. ton
Zasoby przemysłowe: 480 tys. ton
Wydobycie: 0 tys. ton, tys. m³
Wykorzystanie złoże: Kruszywo budowlane, drogowe
Występowanie kopaliny: powszechne
Konflikty: brak
nr ref. źródła 1577/2015
powierzchnia: 30019 m²

▪ Złoże nr 8. Kryniczno V KN 18165

Kopalina główna: piaski czwartorzędowe
Zagospodarowanie: złoże rozpoznane szczegółowo
Zasoby geologiczno bilansowe: 241 tys. ton
Wydobycie: 0 tys. ton, tys. m³
Wykorzystanie złoże: Kruszywo budowlane, drogowe
Występowanie kopaliny: powszechne
Konflikty: brak
nr ref. źródła 4410/2016
powierzchnia: 18619 m²

▪ Złoże nr 9. Michałów KN 6827

Kopalina główna: piaski czwartorzędowe
Zagospodarowanie: złoże eksploatowane okresowo
Zasoby geologiczno bilansowe: 115 tys. ton
Wydobycie: 0 tys. ton, tys. m³
Wykorzystanie złoże: Kruszywo budowlane
Występowanie kopaliny: powszechne
Konflikty: brak
nr ref. źródła 973/2006
powierzchnia: 17500 m²

Złoże „Michałów” znajduje się na południowy zachód od Środy Śląskiej. Może być wykorzystywane dla potrzeb lokalnego budownictwa i drogownictwa. Występują tu piaski średnio- i gruboziarniste z domieszką żwiru, o średniej zawartości ziaren poniżej 2mm – 75,68% i pyłów mineralnych poniżej 0,065 mm od 4,4 do 8,4%. Miąższość ich wynosi 2,45-7,4 m, a nadkład 0,5-1,5 m.

▪ Złoże nr 10. Wrocisławice KN 16220

Kopalina główna: piaski czwartorzędowe
Zagospodarowanie: złożo eksploatowane okresowo
Zasoby geologiczno bilansowe: 1965 tys. ton
Zasoby przemysłowe: 1965 tys. ton
Wydobycie: 0 tys. ton, tys. m³
Wykorzystanie złoża: Kruszywo budowlane, drogowe
Występowanie kopaliny: powszechne
Konflikty: brak
nr ref. źródła 4621/2012
powierzchnia: 83324 m²

▪ Złoże nr 11. Bukówek IB 18819

Kopalina główna: ily trzeciorzędowe
Zagospodarowanie: złożo rozpoznane szczegółowo
Zasoby geologiczno bilansowe: 2099 tys. ton
Wydobycie: 0 tys. ton, tys. m³
Wykorzystanie złoża: ily, ceramika budowlana
Występowanie kopaliny: powszechne
Konflikty: brak
nr ref. źródła 9275/2017
powierzchnia: 207755 m²

▪ Złoże nr 12. Przedmoście IB 2463

Kopalina główna: piaski czwartorzędowe
Zagospodarowanie: eksploatacja zaniechana
Zasoby geologiczno bilansowe: 647 tys. ton
Wydobycie: 0 tys. ton, tys. m³
Wykorzystanie złoża: nie wykorzystywane
Występowanie kopaliny: powszechne
Konflikty: brak
nr ref. źródła 8740 CUG
powierzchnia: 12294 m²¹⁵

Złoże piasków Przedmoście znajduje się ok. 6 km na północny wschód od Środy Śląskiej. Służyło jako złożo surowca schudzającego dla cegielni „Chwalimierz II”. Budują go piaski wodnolodowcowe kemu zlokalizowanego na tarasie nadzalewowym Odry. Powierzchnia złoża wynosi 12,3 ha, miąższość kształtuje się w granicach 21-14,5 m, a grubość nadkładu średnio 0,6 m. Złoże charakteryzuje się jednorodnym uziarnieniem. Zawartość ziaren poniżej 2 mm waha się od 96,7 do 99,8 (średnio 98,6), a udział frakcji powyżej 4 mm wynosi około 1%. Nie stwierdzono obecności margla, a ilość siarczanów nie przekracza 0,018%. Eksploatacja złoża została zaniechana przed 1992 rokiem. Złoże nie jest konfliktowe w stosunku do środowiska, jednak znajduje się w okolicy o wysokich walorach krajobrazowych. W jego centrum zlokalizowana jest stacja trafo.

3.2.2.2. Prognoza występowania kopalin.

W dolinie Odry położone są trzy obszary perspektywiczne kruszywa naturalnego, rozpoznane w 1982 r. przez Przedsiębiorstwo Geologiczne we Wrocławiu. W rejonach miejscowości Brodno i Słup, miąższość

¹⁵ Zmiana wprowadzona Uchwałą Nr XXI/206/19 Rady Miejskiej w Środzie Śląskiej z dnia 23 grudnia 2019 r.

utworów piaszczysto-żwirowych wynosi 2,7-13,3 m, a grubość nadkładu (razem z piaskami) waha się od 2,5 do 4,7 m.

W rejonie Ogrodnicy stwierdzono występowanie piasków drobno- i gruboziarnistych ze żwirem. Piaski te o miąższości 5,8-13,8 m leżą pod nadkładem 0,2-1,0 m. Nie nadają się one do produkcji cegły wapienno-silikatowej, ale mogą znaleźć zastosowanie w budownictwie lub drogownictwie. Rejon Ogrodnicy uznano za perspektywiczny pomimo, że na jego części występują gleby chronione.

Poszukiwanie kruszywa naturalnego przeprowadzono również w rejonie Bukówka i Ciechowa. W rejonie Ciechowa dało ono wynik negatywny ze względu na nieodpowiednią jakość surowca (dużą zawartość pyłów). W rejonie Bukówka wykonano czternaście otworów, w ośmiu z nich nawiercono utwory piaszczysto-żwirowe, jednakże nie spełniały one ówczesnych norm i obszar uznano za negatywny. Według aktualnie obowiązujących wymogów seria piaszczysto-żwirowa nawiercona w trzech otworach może być uznana za perspektywiczną, tym bardziej, że występuje pod nadkładem gleb nie podlegających ochronie. Wokół otworów wyznaczono niewielkie obszary perspektywiczne, z których kruszywo naturalne może w przyszłości posłużyć lokalnym potrzebom. Charakteryzują się one odpowiednio miąższością: 3,3, 11,2, 9,6, m i nadkładem: 0,5, 0,3, 0,4, m. Zawartość pyłów wynosi: 10,5, 1,6-5,5, 7,6%. Zaznaczyć tu należy, że obszar udokumentowanego w 1996 r. złoża piasku „Michałów” znajduje się w obrębie omawianego obszaru, uznanego wtedy za negatywny.

W wyniku zwiadu geologicznego przeprowadzonego przez Przedsiębiorstwo Geologiczne PROXIMA S.A. Na obszarze gminy wyznaczone zostały dwa obszary prognostyczne, ich zasoby mogą być wykorzystane jako źródło kruszyw budowlanych.

Tab. 30. Obszary prognostyczne wyznaczone na terenie gminy.

№	pow. (ha)	Rodzaj kopaliny	Wiek kompleksu	Parametry jakościowe, udział procentowy ziaren(%):	średnia grubość nadkładu (m)	Grubość kompleksu surowcowego (od-do w m)	Zasoby (tys. t)
1	80	piaski	Czwartorzęd	do 2,5 mm: 49,9-98,8; do 5 mm: 98, 5-99,0; powyżej 40mm: brak	0,3-0,7	1,3-11,3	6 650
2	150	piaski i żwiry	Czwartorzęd	do 2,5 mm: 73; do 5 mm: 84,3; powyżej 40mm: brak	0,2-0,7	1,7-12,3	11 400

▪ Obszar prognostyczny nr 1.

Pierwszy z nich znajduje się na wschód od miasta Środa Śląska i obejmuje niewielkie wzgórza na zachód od Proszkowa. Zbudowany jest z czwartorzędowych piasków, w obrębie których spotyka się kieszenie drobnego żwiru i liczne otoczaki o średnicy do kilkunastu cm. Piaski zalegają pod nadkładem gleb (klas IIIb i IVb) o miąższości 0,3-0,7 m. Stwierdzona miąższość kompleksu piaskowo-żwirowego wynosi do 1,3 m (sonda nie doszła do spągu warstwy) do 11, 3 m (w starych wyrobiskach). Maksymalna miąższość piasków powinna przekroczyć 15 m. Szacunkowe zasoby wynoszą 6 650 tys. ton. Złoże może być wykorzystane jako źródło kruszyw budowlanych.

▪ Obszar prognostyczny nr 2.

Drugi obszar prognostyczny znajduje się w południowo-zachodniej części gminy, na południe od wsi Wrocisławice. Obejmuje wzgórza zbudowane z piasków i żwirów. Szacowane zasoby wynoszą 11 400 tys. ton piasków i żwirów. Wiercenia wykazały występowanie piasków średnio- i gruboziarnistych pod

nadkładem 0,3-0,5 m. Nadkłady tworzą gleby głównie klas IIIb i częściowo IVb co powoduje, że obszar zakwalifikowany został jako konfliktowy.

3.3. Warunki klimatyczne.

- **Termika**

Obszar gminy należy do najcieplejszego obszaru Polski, dzielnicy Wrocławskiej.

Średnia temperatura roczna powietrza wynosi 8-8,5°C. Dni gorących rejestruje się tutaj około 35. Dni z temperaturami w okolicach 0°C rejestruje się około 110. Dni z temperaturami poniżej 0°C rejestruje się około 35, bardzo mroźnych 1-2. Ostatnie przymrozki występują w trzeciej dekadzie kwietnia. Pokrywa śnieżna zalega od 50d do 60 dni i zanika do trzeciej dekady kwietnia.

Okres wegetacyjny trwa 220-230 dni. Początek robót polowych przypada przeciętnie na drugą dekadę marca.

- **Dynamika powietrza atmosferycznego**

Na obszarze gminy przeważają wiatry z kierunku zachodniego. Ich roczny udział w ruchach mas powietrza wynosi do 17% do 20%.

Średnia roczna prędkość wiatru wynosi od 3 do 3,5 m/s. Bezwietrznych jest średnio 10 do 15% dni w roku.

- **Opady atmosferyczne**

Średnia roczna suma opadów atmosferycznych wynosi 600-630mm. W Środzie Śląskiej zanotowano 628mm. Maksymalna suma miesięcznych opadów przypada na lipiec i wynosi 93mm. Minimalna suma opadów miesięcznych przypada na luty, 29mm.

W miesiącach ciepłych maj-październik opad wynosi ok 407mm, miesiącach zimnych listopad-kwiecień opad dochodzi do 216mm.

Średnia grubość pokrywy śnieżnej wynosi 10cm. Maksymalna średnia grubość wynosi od 40-50cm.

- **Wilgotność**

Średnie roczne parowanie terenu wynosi około 400-500 mm

3.4. Wody powierzchniowe i podziemne

3.4.1. Wody płynące.

Obszar gminy położony jest w zlewni rzeki Odry, płynącej w jego części centralnej ze wschodu na zachód. Koryto rzeki tworzy łagodne zakola ze starorzeczami. Głównym lewobrzeżnym dopływem Odry na terenie gminy jest Średzka Woda, przepływająca przez Środę Śląską i Szczepanów. Uchodzi ona do Odry na wysokości Malczyc.

Cały obszar doliny Odry poprzecinany jest gęstą siecią rzek, często przekształconych w rowy, jak: Nowy Rów, Jeziorka, Średzka Woda, i inne. Między miejscowościami Głoska-Słup-Zakrzów-Brodno, równoległe do Odry płynie rzeka Stary Rów. Nie uchodzi ona do Odry, tylko do Średzkiej Wody, co świadczy, że poza osią głównej rzeki istnieją tu jeszcze inne osie hydrologiczne, stwarzające szczególne zagrożenie w stanach powodziowych.

Wody powierzchniowe na obszarze gminy są zanieczyszczone.

▪ **Rzeka Odra.**

Rzeka Odra tworzy północną granicę gminy. Jej całkowita długość w granicach Polski wynosi 741,9, na terenie gminy długość rzeki wynosi ok. 17,5 km.

Odra jest rzeką żeglowną na całej długości gminy. Jest uregulowana i posiada koryto częściowo przekształcone technicznie narzutem kamienia i ostrogami. W wyniku długiego okresu pomiędzy kolejnymi pracami regulacyjnymi zwiększyła się jej atrakcyjność krajobrazowa.

Przepływ wody w rzece jest zaburzony już na wyższych odcinkach. Powodowane jest to regulowanym przepływem wody z dużych zbiorników retencyjnych, budową kanałów żeglownych i kanałów „ulgi”, budową jazów i śluz na korycie. Ponadto koryto obudowane jest obwałowaniami, pomimo istnienia których Odra wylewa niekiedy na całą szerokość doliny, jak np. podczas powodzi lipcowej 1997 roku.

Odra w punkcie pomiarowym w Malczycach, miała następujące przepływy charakterystyczne dla okresu 1961-1990:

Tab. 31. Przepływy charakterystyczne Odry.

	NNQ Najniższy	ŚŚQ Średni roczny	WWQ Najwyższy
Przepływy [m³/s]	33,4	171	1540
Odpiływy jednostkowe [dm³/s km²]	1,2	6,4	57,4

Na odcinku przechodzącym przez obszar gminy prowadzi wody nie odpowiadające obowiązującym normom klas czystości, o ponadnormatywnej zawartości zawiesin, azotu azotynowego, fosforu ogólnego oraz miana coli. Udział ścieków w przepływie średnim niskim (33m³/s) wynosi około 10%. Wody rzeki nie nadają się do zaopatrzenia ludności w wodę komunalną.

W 1957 roku został zbudowany stopień wodny w Brzegu Dolnym. Budowa stopnia wodnego powoduje postępującą z czasem erozję denną poniżej budowli, postępuje ona z dynamiką 5cm rocznie. W 1957 przewidywano, że kolejny stopień zostanie wybudowany po około 15-20 latach, od tego czasu minęło już 42 lata. Z powodu podmywania obecnie należy on do najbardziej zagrożonych obiektów budowlanych w Polsce.

Ze względów komunikacyjnych ważny jest przepływ zapewniający w Odrze na tym odcinku głębokość tranzytową 1,30 m, jest ona minimalną głębokością przy której eksploatacja taboru rzeczno jest opłacalna. Przepływ ten obecnie wynoszący 130 m³/s (dawniej 90 m³/h), nazywany jest przepływem zasilania, z tego powodu że do tej wielkości odbywa się zasilanie rzeki Odry ze zbiorników retencyjnych. Z powodu ich niedostatecznej pojemności skrócił się możliwy czas zasilania, a więc i sezon żeglugowy.

Wskutek obniżenia dna rzeki wywołanego wyłukiwaniem przez stopień wodny w Brzegu Dolnym, obniżył się poziom zwierciadła wód podziemnych i znikła woda w wielu płytkich studniach wiejskich. Rzeka drenuje przyległe tereny w pasie o szerokości ponad 1 km. Według badań przeprowadzonych przez Akademię Rolniczą we Wrocławiu w latach 1970-90 poziom zwierciadła wód gruntowych w otworach oddalonych o 550 m od rzeki obniżył się o 44 cm, a w otworach oddalonych o 120 m o 65 cm. Pociąga to za sobą stopniową degradację przyrodniczą doliny rzeki.

Wcinanie się koryta w ily pochodzenia mioceńskiego powoduje dodatkowo zawężenie koryta rzeczno-ego, utrudniające poważnie żeglugę.

Przeciwdziałać tym niekorzystnym zjawiskom ma budowa stopnia wodnego Malczyce w Rzeczycy. Stopień wodny zlokalizowano na 300 km rzeki naprzeciw wsi Rzeczyca, w odległości około 5 km od leżącej poniżej miejscowości Malczyce. Pozwolenie budowlane obejmuje budowę jazu ruchomego trzyprzęsłowego klapowego z przepawką dla ryb i kładką dla pieszych, jazu stałego o długości 300 m, służy żeglugowej 190x12x3,5 z awanportami.

Na całej długości gminy rzeka jest obudowana wałami przeciwpowodziowymi.

Średzka Woda.

Rzeka odwadnia centralną część Wysoczyzny Średzkiej, jej największym dopływem jest Dojca. Cieki źródłowe Średzkiej Wody wypływają z podmokłych łąk na wysokości około 150 m n.p.m. Sieć rzeczna jest dość dobrze rozwinięta. W obszarze zlewni liczne są okresowo czynne rowy melioracyjne.

W 1995 r, jakość wód Średzkiej Wody nie odpowiadała normom. Przekroczone były takie wskaźniki jak: azot amonowy i azotynowy oraz stężenie bakterii typu coli.

Do rzeki odprowadzane są ścieki z mechaniczno-biologicznych oczyszczalni, w ilości ok 4600 m³/dobę oraz ścieki z mechanicznych oczyszczalni ścieków w ilości ok. 200 m³/dobę. W tym ścieki przemysłowe z Zakładów Porcelany Elektrotechnicznej „Ciechów”, które są oczyszczane mechanicznie.

Cicha Woda.

Rzeka Cicha Woda odwadnia zachodnią część Wysoczyzny Średzkiej. Posiada prawobrzeżne dopływy: Jarosławiec i Pielaszkowicki Potok. Rzeka prowadzi wody zanieczyszczone.

3.4.2. Wody podziemne.

Jakość wód podziemnych poziomów użytkowych jest dobra w większej części gminy. Jedynie w dolinie Odry wymagają one skomplikowanego uzdatniania. Na pozostałym obszarze wymagają jedynie prostego uzdatniania.

Teren gminy według regionalnego podziału hydrogeologicznego znajduje się w rejonie przedsudeckim. Na jego terenie występują dwa piętra wodonośne o znaczeniu użytkowym: czwartorzędowe i trzeciorzędowe.

3.4.2.1. Czwartorzędowe piętro wodonośne.

Piętro to związane jest głównie z utworami rzecznoymi doliny Odry i osadami wodnolodowcowymi z okresu zlodowacenia środkowopolskiego i zlodowacenia południowopolskiego. W dolinie Odry jest to na ogół jedna warstwa wodonośna, a na obszarach wysoczyzn bywa lokalnie kilka warstw. Miąższość warstwy wodonośnej wynosi od kilku (3-9 m) do ponad 60 m. Swobodne zwierciadło wody w dolinie Odry występuje na głębokości 1-5 m. Na obszarze Wysoczyzny Średzkiej zwierciadło wody ma charakter swobodny lub naporowy i występuje na głębokości od kilku do 24 m.

Wody piętra czwartorzędowego, szczególnie na obszarach pozbawionych izolacji od powierzchni terenu, ulegają zanieczyszczeniom o charakterze antropogenicznym. Zawierają one często duże ilości związków żelaza, manganu i siarczanów oraz bywają skażone bakteriologicznie.

3.4.2.2. Trzeciorzędowe piętro wodonośne.

Głównym zbiornikiem użytkowym wód podziemnych na terenie gminy Środa Śląska są wodonośne utwory piaszczysto-żwirowe trzeciorzędu, występujące najczęściej na głębokościach 40-50 m, rzadziej do 20 m. Miąższość warstw użytkowych wynosi średnio około 10 m. Średnia wydajność wyliczona z czynnych ujęć głębinowych wynosi 28 m³/h, a Średnia wartość wodoprzewodności 96 m²/d, maksymalnie ponad 800 m²/d. Zwierciadło wody ma charakter naporowy i wszędzie stabilizuje się poniżej powierzchni terenu.

Na obszarze gminy występuje fragment trzeciorzędowego zbiornika GZWP Nr 319 - Subzbiornik Prochowice-Środa, który wymaga wysokiej ochrony (OWO). Jest on izolowany od góry iłami i pokrywami utworów czwartorzędowych o różnej miąższości. Generalnie charakteryzuje się dużą zmiennością parametrów hydrogeologicznych, spowodowaną niejednorodnym wykształceniem litologicznym i zróżnicowaną miąższością warstw wodonośnych. Pomimo tych warunków ponad dwie trzecie ujęć głębinowych eksploatuje wody trzeciorzędowe jakościowo dość dobre, wymagające jedynie niekiedy prostego uzdatniania (usunięcia związków żelaza i manganu). Na terenie gminy znajdują się jeszcze wsie nie mające wodociągów. Zaopatrzenie ich w wodę bazuje na płytkich studniach kopanych, w większości z wodą jakościowo złą.

Wody piętra trzeciorzędowego są na ogół mało zanieczyszczone i odpowiadają parametrom dla wód do picia. Niekiedy wymagają one tylko prostego uzdatniania ze względu na podwyższoną zawartość związków manganu i żelaza.

Na terenie gminy funkcjonują ujęcia wód podziemnych trzecio- i czwartorzędowych o wydajności w granicach od 2 do około 70 m³/h przy depresjach nie przekraczających 10 m. Szczegółowe parametry ujęć wody podane są w dziale Infrastruktura Techniczna – stan istniejący i uwarunkowania.

3.5. Flora i fauna.

3.5.1. Szata roślinna.

Dolina Odry posiada bogatą szatę roślinną, która zależnie od podłoża i zasięgu wód powodziowych tworzy charakterystyczne zespoły. Zespoły brzegów rzeki pozostają pod wpływem corocznych zalewów. Wyższe terasy doliny, zalewane okresowo, zajmują łąki i lasy. W stosunkowo nielicznych miejscach znajdują się wzniesienia utworzone, z piasków pochodzenia wydmowego. Specyficznymi środowiskami, zachowanymi dość licznie, są starorzecza, zlokalizowane w międzywalu lub na zawalu.

Lasy łęgowe, zachowały się tylko fragmentarycznie, głównie w międzywalu. Najbardziej rozpowszechnionym zbiorowiskiem leśnym w dolinie Odry są obecnie grądy (*Galio silvatici-Carpinetum*) wykształcone w postaci wilgotnej oraz typowej. Grądy wraz z łęgami jesionowo-wiązowymi tworzą najczęściej układy drobnopowierzchniowe mozaikowe, co jest spowodowane zmianą stosunków wodnych. Na skutek obniżenia poziomu wód gruntowych na dużą skalę zachodzi zjawisko przekształcania łęgów w grądy. W miejscach stagnacji wód występują niewielkie partie olsu porzeczkowego (*Ribo nigri-Alnetum*), który przy zmianę stosunków wodnych przechodzi w łęg olszowo-jesionowy (*Circaeo-Alnetum*). Zbiorowiska łąkowe powstały natomiast na wylesionych przez człowieka siedliskach gradowych i łęgowych. Wyżej, na siedliskach pogrądowych występują łąki -świeże z rzędu *Arrhenatheretalia*. Na niższych terasach wykształcają się łąki wilgotne z rzędu *Molinietalia*.

W starorzeczach rozwinęły się bogate zbiorowiska roślin wodnych i nadwodnych. Są to jedne z najbogatszych środowisk. Starorzecza odrzańskie ulegają szybkiej degradacji i drastycznie maleje liczba stanowisk bardzo rzadkich gatunków np. kotewki, salwinii pływającej, wolffi i innych.

W dolinie Odry na odcinku gminy, stwierdzono występowanie gatunków roślin podlegających całkowitej, bądź częściowej ochronie, jak np.: barwinek pospolity (*Vinca minor*), bluszcz pospolity (*Hedera helix*), grążel żółty (*Nuphar luteum*), kotewka orzech wodny (*Trapa natans*), pelnik europejski (*Trollius europaeus*), paproć - salwinia pływająca (*Salvinia natans*), lilia złotogłów (*Lilium martagon*), wawrzynek wilczełyko (*Daphne mezereum*), śnieżyczka przebiśnieg (*Galanthus nivalis*), storczyki - gnieźnik leśny (*Neottia nidus-avis*), listera sercowata (*Listera ovata*), podkolan biały (*Plantanthera bifolia*), śniedek baldaszkowaty (*Omithogalum umbellatum*), kruszczyk szerokolistny (*Epipactis helleborinae*), buławnik czerwony (*Cephalanthera rubra*), buławnik wielkokwiatowy (*Cephalanthera alba*) i buławnik mieczolistny (*Cephalanthera longifolia*).

- **Lasy.**

Tab. 32. Lesistość w latach 1994-97.

Rok	Powierzchnia gruntów leśnych	Lesistość %
1997	3626	16,9
1996	3625	16,9
1995	3670	17,1
1994	3670	17,1

Lasy na terenie gminy zarządzane są przez Państwowe Gospodarstwo Leśne – Lasy Państwowe Nadleśnictwo Miękinia. Są one zaliczane do I strefy słabych zagrożeń przemysłowych. Stan zdrowotny lasów jest zadowalający. Nie stwierdzono masowego występowania szkodników, zarówno owadów jak i grzybów. Są to w przewadze drzewostany liściaste na właściwych siedliskach.

W wyniku urozmaiconego składu mechanicznego gleb i przy różnej głębokości zalegania wód gruntowych, wytworzyły się niemal wszystkie (oprócz boru bagiennego) typy siedliskowe lasu. Największe powierzchnie w dolinie Odry zajmują żyzne i bardzo żyzne siedliska lasu wilgotnego i lasu łęgowego, natomiast udział siedlisk borowych jest nieznaczny. Zmiany siedliskowe wywołane budową stopnia w Brzegu Dolnym, a manifestujące się obniżeniem poziomu wód gruntowych, powodują przekształcanie się siedlisk łęgowych w leśne.

Lasy w dolinie Odry są jednym z większych, zachowanych kompleksów drzewostanów liściastych w kraju. Wśród gatunków panujących w drzewostanach dominuje na omawianym terenie dąb i sosna, natomiast udział innych gatunków jest nieznaczny. Dominacja dębu świadczy o dość dobrej zgodności drzewostanów z siedliskiem. Są to drzewostany o długim wieku rębności (dąb 120-140 lat, sosna 80-100 lat) i dlatego są one wrażliwe na wpływ niekorzystnych czynników. Użytkowanie drzewostanów dojrzałych wykonywano zrębami zupełnymi, obecnie zaniechano eksploatacji i prowadzi się tylko cięcia sanitarne.

Po wybudowaniu stopnia w Brzegu Dolnym stan zdrowotny drzewostanów na omawianym terenie, poniżej tego stopnia ulegał stopniowemu pogorszeniu. Zjawisko to wiązało się ze stałym obniżaniem poziomu wód gruntowych. Powoduje to obumieranie drzew, w pierwszej kolejności zamierają drzewa najstarsze, najcenniejsze pod względem lasotwórczym i przyrodniczym.

W lasach stwierdzono zaśmiecanie w okresach jesienno-wiosennych oraz wypalanie rowów i pól położonych w pobliżu kompleksów leśnych. Dla utrzymania właściwego stanu zdrowotnego lasów należy systematycznie wykonywać zabiegi pielęgnacyjne jak i sanitarne. Ze względu na zagrożenie pożarowe oraz wysypywanie śmieci w lasach należy zabezpieczyć drogi dojazdowe poprzez ustawienie tablic informujących o zakazie wjazdu oraz wypalania łąk i terenów przydrożnych.

3.5.2. Świat zwierzęcy.

W rybostanie Odry dominuje dziś liczebnie zaledwie kilka pospolitych gatunków ryb karpiowatych (płóc, leszcz, ukleja), a z cenniejszych gospodarczo - szczupak i sandacz.

Zmiany środowiska w dolinie Odry w ciągu ostatnich 100 lat przyczyniły się do znacznego zubożenia rybostanu rzeki. Stało się to głównie za sprawą wzrostu zanieczyszczenia wód w rzece, osłabiającego odporność ryb, spowalniającego ich wzrost i zwiększającego śmiertelność. Drugim czynnikiem oddziałującym bardzo niekorzystnie na ichtiofaunę była regulacja rzeki, doprowadzająca do ujednoczenia warunków środowiska i zniszczenia wielu cennych dla ryb elementów biotopu.

Wyprostowanie koryta, likwidacja zakoli i meandrów, odcięcie bocznych ramion i starorzeczy, zmniejszenie ilości pływów i całkowite usunięcie wysp spowodowało utratę najważniejszych miejsc tarliskowych i wypoczynkowych ryb oraz znaczne pogorszenie warunków pokarmowych. W wyniku tego Odra zasiedlana jest dziś przez znacznie mniejszą ilość ryb niż dawniej, a wśród występujących tu dziś gatunków dominują te najmniej wymagające, najbardziej odporne, eurytopowe i pospolite. Niski rybostan Odry jest przyczyną tego, że na omawianym odcinku rzeki od dawna nie ma użytkowania rybackiego, a pozostało jedynie wędkarstwo ograniczone do Odry i większych starorzeczy.

3.6. Zanieczyszczenie atmosfery.

Obszar gminy znajduje się w strefie oddziaływania zanieczyszczeń napływowych. Część z nich przenoszona jest transgranicznie z obszaru Europy Zachodniej, pozostała pochodzi ze źródeł o znaczeniu ponadregionalnym. Są to: rejon Turosszowa, Kombinat Górniczo-Hutniczy Polska Miedz oraz niemieckie i czeskie ciepłownie.

Ze względu na dominujący kierunek wiatrów z zachodu, południowa część gminy pozostaje pod wpływem zanieczyszczeń emitowanych z cukrowni „Małoszyn” znajdującej się w Malczycach. W 1996 roku zakład ten wyemitował:

193,6 t SO₂,
66,11 t NO₂
29,46 t CO
211,9 t pyłów

Na terenie gminy występują następujące emitory zanieczyszczeń:

Miasto Środa Śląska:

- Zakłady mięsne emitujące do 40 t pyłów i gazów rocznie. Zakłady wyposażone są w urządzenia odpylające.
- „Inko” o porównywalnej do Zakładów mięsnych emisji, również wyposażone w urządzenia odpylające.
- Piekarnia emitująca do 20 t pyłów i gazów rocznie, wyposażona w urządzenia odpylające.

Wsie:

- Ciechów – Zakład Porcelany Elektrotechnicznej „Ciechów” S.A. posiadający urządzenia odpylające.

Brak danych na temat emisji zanieczyszczeń.

- Chwalimierz – cegielnia emitująca do 20 t gazów i pyłów rocznie. Brak urządzeń odpylających.
- Ogrodnica – gorzelnia emitująca do 20 t gazów i pyłów rocznie. Brak urządzeń odpylających.
- Jugowiec – gorzelnia emitująca do 20 t gazów i pyłów rocznie. Brak urządzeń odpylających.

Ponadto w poszczególnych wsiach występują emisje o niskiej wartości stężeń. Mogą one niekiedy w stopniu decydującym zaważyć o zanieczyszczeniu powietrza, zwłaszcza w okresie sezonu grzewczego oraz w obrębie bardziej zwartej zabudowy. Duże stężenia zanieczyszczeń tego typu występują w warunkach wyżu barycznego lub podczas występowania mgły, szczególnie w obniżeniach terenu.

Dodatkowym źródłem liniowych zanieczyszczeń i hałasu są droga 344 Wrocław – Lubin o znaczeniu krajowym i droga nr 346 o znaczeniu wojewódzkim oraz linia kolejowa nr 275 Wrocław – Legnica przechodząca 3km od centrum miasta.

3.7. Tereny objęte różnymi formami ochrony przyrody i krajobrazu.

Tab. 33. Obszary gminy objęta różnymi formami ochrony przyrody i krajobrazu w.1996r

Ogółem obszary prawnie chronione	Rezerваты przyrody ha	Parki krajobrazowe ha	Użytki ekologiczne w ha	Zespoły przyrodniczo-krajobrazowe	Liczba pomników przyrody
-	-	-	-	-	71

Teren gminy można podzielić na dwie odrębne części: południową i środkową o charakterze nizinnym i na północy dolinę Odry.

W dolinie Odry dominują zwarte kompleksy gleb chronionych dla rolniczego j użytkowania o klasach bonitacyjnych I-IVa. Oraz duże, zwarte kompleksy lasów wodochronnych, o wysokich walorach krajobrazowych. Są to głównie wielogatunkowe, wysokopienne lasy liściaste dębowo-grabowe oraz lasy łąkowe rosnące w naturalnych siedliskach. Istnieje również projekt utworzenia Parku Krajobrazowego „Dolina Odry I”.

Pozostała część gminy ma charakter nizinny, typowo rolniczy, gdzie przeważają gleby I-IV klasy bonitacyjnej (na mapie zaznaczono obszary gleb chronionych I-IVa klasy). Większe kompleksy leśne, przeważnie o drzewostanie liściastym (dąb, olcha, jesion), rozprzestrzenione są między miejscowościami Chwalimierz, Ciechów i Cesarzowice, w okolicach Wojcysz i Budziszowa oraz w dolinie Strzegomki. Są to prawie w całości lasy ochronne.

3.7.1. Pomniki przyrody.

Głównym kryterium decydującym o uznaniu drzewa za pomnik przyrody jest jego obwód, mierzony na wysokości 1,3 m nad ziemią. Do pomników przyrody zaliczane są wyłącznie gatunki rodzime. W przypadku alei lub grupy drzew uznanych za pomniki nie wszystkie muszą mieć wymiary pomnikowe.

Do najczęściej występujących gatunków wśród zarejestrowanych drzew pomnikowych należą Dąb szypułkowy i Lipa drobnolistna.

Na terenie gminy znajduje się 71 zarejestrowanych pomników przyrody:

- 16 to drzewa zdrowe, bez uszkodzeń mechanicznych i chorób.
- 28 ma zdrowy pień o prawidłowym przekroju do 30% posuszu w masie.
- 17 ma próchnicę pnia, dziuple lub zamierający przewodnik.

- 9 ma próchnicę pnia, zamierający przewodnik i powyżej 50% posuszu w masie
- 1 z nich to drzewo martwe w miejscowości Szczepanów.

Tab. 34. Terytorialne zestawienie **gatunków** zatwierdzonych pomników przyrody występujących w miejscowościach gminy Środa Śląska.

Nr	Nazwa	Nazwa gatunku polska	Nazwa gatunku łacińska
1.	Brodno	Lipa drobnolistna	Tilia cordata
2.	Cesarzowice	Platan klonolistny	Platanus x acerifolia
		Cis pospolity	Taxus baccata
3.	Chwalimierz	Lipa drobnolistna	Tilia cordata
4.	Ciechów	Wiąz szypułkowy	Ulmus laevis
		Topola czarna	Populus nigra
5.	Gozdawa	Lipa drobnolistna	Tilia cordata
		Wiąz szypułkowy	Ulmus laevis
		Kasztanowiec zwyczajny	Aesculus hippocastanum
		Sosna pospolita	Pinus sylvestris
		Żywotnik zachodni	Thuja occidentalis
6.	Krynitzno	Kasztanowiec zwyczajny	Aesculus hippocastanum
7.	Kobylniki	Dąb szypułkowy	Quercus robur
		Wiąz szypułkowy	Ulmus laevis
8.	Lipnica	Lipa drobnolistna	Tilia cordata
9.	Michałów	Sosna pospolita	Pinus sylvestris
10.	Ogrodnica	Dąb szypułkowy	Quercus robur
11.	Pęczków	Lipa drobnolistna	Tilia cordata
		Platan klonolistny	Platanus x acerifolia
12.	Proszków	Kasztanowiec zwyczajny	Aesculus hippocastanum
13.	Rakoszyce	Lipa drobnolistna	Tilia cordata
14.	Szczepanów	Dąb szypułkowy	Quercus robur
		Dąb szypułkowy odm. stożkowa	Quercus robur 'Fastigiata'
		Bez liliak	Syringa vulgaris
		Robinia biała	Robinia pseudoacacia
		Klon polny	Acer campestre
		Olsza czarna	Alnus glutinosa
		Lipa drobnolistna	Tilia cordata
15.	Środa Śląska	Choina kanadyjska	Tsuga canadensis
		Świerk pospolity	Picea abies
		Dąb szypułkowy	Quercus robur
		Dąb błotny	Quercus palustris
		Buk zwyczajny odm. czerwonolistna	Fagus sylvatica 'Atropunicea'
		Buk zwyczajny	Fagus sylvatica
		Żywotnik zachodni	Thuja occidentalis
		Sosna pospolita	Pinus sylvestris
		Gledicja trójcierniowa	Gleditsia triacanthos
		Lipa drobnolistna	Tilia cordata
		Wiąz szypułkowy	Ulmus laevis
16.	Wojczyce	Jesion wyniosły	Fraxinus excelsior
		Platan klonolistny	Platanus x acerifolia
17.	Zakrzów	Dąb szypułkowy	Quercus robur

4. ŚRODOWISKO KULTUROWE.

4.1. Zabytki architektury i budownictwa.

KONSERWATORSKI SPIS ZABYTEKÓW ARCHITEKTURY I BUDOWNICTWA ZNAJDUJE SIĘ W ZAŁĄCZNIKU NR 1.

1. BRODNO

1. Obiekty i obszary w rejestrze zabytków:

Nie ma.

2. Parki, cmentarze oraz obszary i obiekty zieleni chronionej:

Cmentarz na południe od wsi

3. Strefy ochrony konserwatorskiej:

Strefą B ochrony konserwatorskiej objęto całą wieś

4. Strefy ochrony zabytków archeologicznych:

Wyznaczono strefę ochrony konserwatorskiej „OW” - dla wsi o metryce średniowiecznej.

5. Inne uwagi i zalecenia:

Nie ma

2. BUCZKI

1. Obiekty i obszary w rejestrze zabytków:

Nie ma.

2. Parki, cmentarze oraz obszary i obiekty zieleni chronionej:

Nie ma

3. Strefy ochrony konserwatorskiej:

Strefą B ochrony konserwatorskiej objęto teren dawnego folwarku

4. Strefy ochrony zabytków archeologicznych:

Nie wyznaczono.

5. Inne uwagi i zalecenia:

Nie ma

3. BUKÓWEK

Obiekty i obszary w rejestrze zabytków:

Kościół parafialny p. w. św. Jerzego 1651, decyzją z dnia 07.05.1966 r.

Kościół poewangelicki wpisany do rejestru zabytków pod numerem 739/W (wpis do RZ wraz z cmentarzem), decyzją z dnia 24.12.1998 r.

2. Parki, cmentarze oraz obszary i obiekty zieleni chronionej:

Cmentarze: jeden przykościelny na wschodnim skraju wsi, drugi przykościelny w centrum wsi

3. Strefy ochrony konserwatorskiej:

Strefą A szczególnej ochrony konserwatorskiej objęto oba cmentarze przykościelne

Strefą B ochrony konserwatorskiej objęto całą wieś

Wyznaczono strefę E ochrony ekspozycji od strony zachodniej z drogi do Wrocisławic i od strony wschodniej z drogi na Ciechów

4. Strefy ochrony zabytków archeologicznych:

Wyznaczono strefę ochrony konserwatorskiej „OW” - dla wsi o metryce średniowiecznej.

5. Inne uwagi i zalecenia:

Nie ma

4. CESARZOWICE

1. Obiekty i obszary w rejestrze zabytków:

kościół parafialny p.w. Św. Marcina wpisany do rejestru zabytków pod numerem 1202, decyzją z dnia 12.02.1964 r., poszerzenie decyzji (mur obronny cmentarza i cmentarz) z dnia 14.07.1997 r.

2. Parki, cmentarze oraz obszary i obiekty zieleni chronionej:

Cmentarze: jeden przykościelny w centrum wsi, drugi na północnym skraju wsi

Park podworski we wschodniej części wsi

3. Strefy ochrony konserwatorskiej:

Strefą B ochrony konserwatorskiej objęto całą wieś

4. Strefy ochrony zabytków archeologicznych:

Wyznaczono strefę ochrony konserwatorskiej „OW” - dla wsi o metryce średniowiecznej.

5. Inne uwagi i zalecenia:

Nie ma

5. CHWALIMIERZ

1. Obiekty i obszary w rejestrze zabytków:

Zespół pałacowo-parkowy ze stajniami obejmujący stajnię, ruinę pałacu i wieży, wpisany do rejestru zabytków pod numerem RZ 395/W, decyzją z dnia 04.10.1977 r.

Park wpisany do rejestru zabytków pod numerem 226, decyzją z dnia 15.07.1950 r.

Zespół folwarczny wpisany do rejestru zabytków pod numerem 729/W, decyzją z dnia 05.06.1997 r.

2. Parki, cmentarze oraz obszary i obiekty zieleni chronionej:

Cmentarz w północno – wschodniej części wsi; mauzoleum grobowe wschodnim skraju wsi

Pałacowe założenie parkowe

3. Strefy ochrony konserwatorskiej:

Strefą A szczególnej ochrony konserwatorskiej objęto zespół pałacowo – folwarczny wraz parkiem

Strefą B ochrony konserwatorskiej objęto centralną część wsi

4. Strefy ochrony zabytków archeologicznych:

Wyznaczono strefę ochrony konserwatorskiej „OW” - dla wsi o metryce średniowiecznej.

5. Inne uwagi i zalecenia:

Ochronie podlega układ dróg.

6. CIECHÓW

1. Obiekty i obszary w rejestrze zabytków:

Kościół p.w. Matki Bożej Nieustającej Pomocy wpisany do rejestru zabytków pod numerem 1654, decyzją z dnia 07.05.1966 r.

Grodzisko (stan nr 5/1) wpisane do rejestru zabytków pod numerem 194/Arch/1966

Grodzisko (stan nr 5/2) wpisane do rejestru zabytków pod numerem 195/Arch/1966

2. Parki, cmentarze oraz obszary i obiekty zieleni chronionej:

Cmentarze: jeden przykościelny w centrum wsi, drugi na wschodnim skraju wsi

3. Strefy ochrony konserwatorskiej:

Strefą A szczególnej ochrony konserwatorskiej objęto kościół z cmentarzem w obrębie muru

Strefą B ochrony konserwatorskiej objęto całą wieś

4. Strefy ochrony zabytków archeologicznych:

Strefą „W” - ścisłej ochrony archeologicznej objęto stanowiska nr 5/1 i 5/2

Wyznaczono strefę ochrony konserwatorskiej „OW” - dla wsi o metryce średniowiecznej.

5. Inne uwagi i zalecenia:

Nie ma

7. GOZDAWA

1. Obiekty i obszary w rejestrze zabytków:

Pałac wpisany do rejestru zabytków pod numerem 488/W, decyzją z dnia 13.03.1981 r.

Park wpisany do rejestru zabytków pod numerem 587/W, decyzją z dnia 29.11.1985 r.

2. Parki, cmentarze oraz obszary i obiekty zieleni chronionej:

Park pałacowy

3. Strefy ochrony konserwatorskiej:

Strefą A szczególnej ochrony konserwatorskiej objęto park z pałacem

Strefą B ochrony konserwatorskiej objęto folwark z centralną częścią wsi

4. Strefy ochrony zabytków archeologicznych:

Nie wyznaczono.

5. Inne uwagi i zalecenia:

Nie ma

8. JASTRZĘBCE

1. Obiekty i obszary w rejestrze zabytków:

Nie ma.

2. Parki, cmentarze oraz obszary i obiekty zieleni chronionej:

Pozostałości parku dworskiego

Cmentarz na wzniesieniu w lesie na południe od wsi

3. Strefy ochrony konserwatorskiej:

Strefą B ochrony konserwatorskiej objęto zachodnią część wsi

Wyznaczono strefę K ochrony krajobrazu obejmującą tereny na północ od wsi oraz tereny zalesione na wzgórzach po południowej stronie wsi

4. Strefy ochrony zabytków archeologicznych:

Wyznaczono strefę ochrony konserwatorskiej „OW” - dla wsi o metryce średniowiecznej.

5. Inne uwagi i zalecenia:

Ochronie podlega układ dróg.

9. JUGOWIEC

1. Obiekty i obszary w rejestrze zabytków:

Zespół pałacowo – parkowy wpisany do rejestru zabytków pod numerem 589/W, decyzją z dnia 29.11.1989 r.

2. Parki, cmentarze oraz obszary i obiekty zieleni chronionej:

Park pałacowy

3. Strefy ochrony konserwatorskiej:

Strefą A szczególnej ochrony konserwatorskiej objęto park z pałacem

Strefą B ochrony konserwatorskiej objęto pozostałą część folwarku

4. Strefy ochrony zabytków archeologicznych:

Wyznaczono strefę ochrony konserwatorskiej „OW” - dla wsi o metryce średniowiecznej.

5. Inne uwagi i zalecenia:

Układ dróg do zachowania

10. JUSZCZYN

1. Obiekty i obszary w rejestrze zabytków:

Zespół pałacowo-parkowy wpisany do rejestru zabytków pod numerem 389/W, decyzją z dnia 29.03.1977 r.

spichlerz wpisany do rejestru zabytków pod numerem 501/W, decyzją z dnia 31.03.1983 r.

2. Parki, cmentarze oraz obszary i obiekty zieleni chronionej:

Park pałacowy

Cmentarz przy kaplicy

3. Strefy ochrony konserwatorskiej:

Strefą A szczególnej ochrony konserwatorskiej objęto zespół pałacowo-parkowy

Strefą B ochrony konserwatorskiej objęto pozostałą część folwarku

4. Strefy ochrony zabytków archeologicznych:

Wyznaczono strefę ochrony konserwatorskiej „OW” - dla wsi o metryce średniowiecznej.

5. Inne uwagi i zalecenia:

Ochronie podlega układ dróg.

11. KOBYLNIKI

1. Obiekty i obszary w rejestrze zabytków:

Nie ma

2. Parki, cmentarze oraz obszary i obiekty zieleni chronionej:

Nie ma

3. Strefy ochrony konserwatorskiej:

Strefą B ochrony konserwatorskiej objęto teren byłego folwarku

4. Strefy ochrony zabytków archeologicznych:

Wyznaczono strefę ochrony konserwatorskiej „OW” - dla wsi o metryce średniowiecznej.

5. Inne uwagi i zalecenia:

Ochronie podlega układ dróg.

12. KOMORNIKI

1. Obiekty i obszary w rejestrze zabytków:

Nie ma.

2. Parki, cmentarze oraz obszary i obiekty zieleni chronionej:

Nie ma

3. Strefy ochrony konserwatorskiej:

Nie wyznaczono żadnych stref

4. Strefy ochrony zabytków archeologicznych:

Wyznaczono strefę ochrony konserwatorskiej „OW” - dla wsi o metryce średniowiecznej.

5. Inne uwagi i zalecenia:

Ochronie podlega układ dróg.

13. KRYNICZNO

1. Obiekty i obszary w rejestrze zabytków:

Nie ma.

2. Parki, cmentarze oraz obszary i obiekty zieleni chronionej:

Cmentarz wokół kościoła

3. Strefy ochrony konserwatorskiej:

Strefą B ochrony konserwatorskiej objęto całą wieś

4. Strefy ochrony zabytków archeologicznych:

Wyznaczono strefę ochrony konserwatorskiej „OW” - dla wsi o metryce średniowiecznej.

5. Inne uwagi i zalecenia:

Nie ma

14. KULIN

1. Obiekty i obszary w rejestrze zabytków:

Nie ma.

2. Parki, cmentarze oraz obszary i obiekty zieleni chronionej:

Cmentarz przykościelny

3. Strefy ochrony konserwatorskiej:

Strefą A szczególnej ochrony konserwatorskiej objęto kościół z cmentarzem w obrębie muru

Strefą B ochrony konserwatorskiej objęto całą wieś

4. Strefy ochrony zabytków archeologicznych:

Wyznaczono strefę ochrony konserwatorskiej „OW” - dla wsi o metryce średniowiecznej.

5. Inne uwagi i zalecenia:

Postuluje się objęcie wpisem do rejestru zabytków kościoła parafialnego

15. LIGOTKA

1. Obiekty i obszary w rejestrze zabytków:

Nie ma.

2. Parki, cmentarze oraz obszary i obiekty zieleni chronionej:

Cmentarz po wschodniej stronie folwarku

3. Strefy ochrony konserwatorskiej:

Strefą B ochrony konserwatorskiej objęto teren założenia folwarcznego

4. Strefy ochrony zabytków archeologicznych:

Nie wyznaczono.

5. Inne uwagi i zalecenia:

Nie ma

16. LIPNICA

cmentarz

1. Obiekty i obszary w rejestrze zabytków:

Nie ma.

2. Parki, cmentarze oraz obszary i obiekty zieleni chronionej:

Cmentarz przy drodze na południowo – wschodnim skraju wsi

3. Strefy ochrony konserwatorskiej:

Strefa B ochrony konserwatorskiej obejmuje całą wieś w granicach zewnętrznych dróg gospodarczych

4. Strefy ochrony zabytków archeologicznych:

Wyznaczono strefę ochrony konserwatorskiej „OW” - dla wsi o metryce średniowiecznej.

5. Inne uwagi i zalecenia:

Nie ma

17. MICHAŁÓW

1. Obiekty i obszary w rejestrze zabytków:

Nie ma.

2. Parki, cmentarze oraz obszary i obiekty zieleni chronionej:

Cmentarz po wschodniej stronie wsi

Pozostałość parku dworskiego

3. Strefy ochrony konserwatorskiej:

Strefą B ochrony konserwatorskiej objęto teren byłego folwarku wraz z terenami byłego parku

4. Strefy ochrony zabytków archeologicznych:

Nie wyznaczono.

5. Inne uwagi i zalecenia:

Ochronie podlega układ dróg.

18. OGRODNICA

1. Obiekty i obszary w rejestrze zabytków:

Nie ma.

2. Parki, cmentarze oraz obszary i obiekty zieleni chronionej:

Cmentarz na wschód od wsi

Park podworski

3. Strefy ochrony konserwatorskiej:

Strefa B ochrony konserwatorskiej obejmuje zespół pałacowo-parkowy z folwarkiem

4. Strefy ochrony zabytków archeologicznych:

Wyznaczono strefę ochrony konserwatorskiej „OW” - dla wsi o metryce średniowiecznej.

5. Inne uwagi i zalecenia:

Ochronie podlega układ dróg.

19. PĘCZKÓW

1. Obiekty i obszary w rejestrze zabytków:

Nie ma.

2. Parki, cmentarze oraz obszary i obiekty zieleni chronionej:

Park dworski

3. Strefy ochrony konserwatorskiej:

Strefą B ochrony konserwatorskiej objęto zespół dworsko-folwarczny z parkiem

Strefa K ochrony krajobrazu obejmuje teren całej wsi wraz ze strumieniem Cicha Woda i przyległymi terenami na północ od wsi

4. Strefy ochrony zabytków archeologicznych:

Nie wyznaczono.

5. Inne uwagi i zalecenia:

Ochronie podlega układ dróg.

20. PROSZKÓW

1. Obiekty i obszary w rejestrze zabytków:

kościół parafialny p.w. św. Anny wpisany do rejestru zabytków pod numerem 1232, decyzją z 21.12.1964 r.

2. Parki, cmentarze oraz obszary i obiekty zieleni chronionej:

Cmentarz przykościelny w centrum wsi

Park dworski

3. Strefy ochrony konserwatorskiej:

Strefą A szczególnej ochrony konserwatorskiej objęto kościół z cmentarzem w obrębie muru, oraz założenie pałacowo - parkowe

Strefą B ochrony konserwatorskiej objęto centralną część wsi

4. Strefy ochrony zabytków archeologicznych:

Wyznaczono strefę ochrony konserwatorskiej „OW” - dla wsi o metryce średniowiecznej.

5. Inne uwagi i zalecenia:

Postuluje się wpisanie do rejestru zabytków pałacu z folwarkiem

21. PRZEDMOŚCIE

1. Obiekty i obszary w rejestrze zabytków:

Nie ma.

2. Parki, cmentarze oraz obszary i obiekty zieleni chronionej:

Nie ma

3. Strefy ochrony konserwatorskiej:

Wyznaczono strefę E ochrony ekspozycji ma Środę Śląską

4. Strefy ochrony zabytków archeologicznych:

Wyznaczono strefę ochrony konserwatorskiej „OW” - dla wsi o metryce średniowiecznej.

5. Inne uwagi i zalecenia:

Nie ma

22. RAKOSZYCE

1. Obiekty i obszary w rejestrze zabytków:

park wpisany do rejestru zabytków pod numerem 388/W, decyzją z dnia 29.03.1977 r.

2. Parki, cmentarze oraz obszary i obiekty zieleni chronionej:

Cmentarz w północnej części wsi przy drodze do Gozdawy

Park pałacowy

3. Strefy ochrony konserwatorskiej:

Strefą B ochrony konserwatorskiej objęto założenie pałacowo – parkowe z folwarkiem i parkiem

4. Strefy ochrony zabytków archeologicznych:

Wyznaczono strefę ochrony konserwatorskiej „OW” - dla wsi o metryce średniowiecznej.

5. Inne uwagi i zalecenia:

Ochronie podlega układ dróg.

23. RZECZYCA

Układ dróg do zachowania

1. Obiekty i obszary w rejestrze zabytków:

Nie ma.

2. Parki, cmentarze oraz obszary i obiekty zieleni chronionej:

Cmentarz przy polnej drodze na południe od wsi

3. Strefy ochrony konserwatorskiej:

Strefą B ochrony konserwatorskiej objęto całą wieś

Wyznaczono strefę K ochrony krajobrazu obejmującą rozległe tereny na południe od wsi do rzeki Odry na północy

4. Strefy ochrony zabytków archeologicznych:

Wyznaczono strefę ochrony konserwatorskiej „OW” - dla wsi o metryce średniowiecznej.

5. Inne uwagi i zalecenia:

Ochronie podlega układ dróg.

24. SŁUP

1. Obiekty i obszary w rejestrze zabytków:

Nie ma.

2. Parki, cmentarze oraz obszary i obiekty zieleni chronionej:

Cmentarz w północno – zachodniej części wsi

3. Strefy ochrony konserwatorskiej:

Nie wyznaczono żadnych stref ochrony konserwatorskiej

4. Strefy ochrony zabytków archeologicznych:

Nie wyznaczono.

5. Inne uwagi i zalecenia:

Ochronie podlega układ dróg.

25. SZCZEPANÓW

1. Obiekty i obszary w rejestrze zabytków:

kościół p.w. św. Szczepana wpisany do rejestru zabytków pod numerem 1046, decyzją z dnia 24.01.1964 r.

kościół poewangelicki, ob. pomocniczy p.w. Najświętszego Serca Pana Jezusa wpisany do rejestru zabytków pod numerem 660/W, decyzją z dnia 05.05.1992 r.

pałac wpisany do rejestru zabytków pod numerem 1233, decyzją z dnia 21.12.1964 r.

park wpisany do rejestru zabytków pod numerem 421/W, decyzją z dnia 30.09.1978 r.

folwark wpisany do rejestru zabytków pod numerem 724/W, decyzją z dnia 09.09.1996 r.

2. Parki, cmentarze oraz obszary i obiekty zieleni chronionej:

Cmentarz: jeden przykościelny w centrum wsi; drugi przy drodze do Brodna na północ od wsi

Park dworski w południowej części wsi

3. Strefy ochrony konserwatorskiej:

Wyznaczono strefę B ochrony konserwatorskiej obejmującą centralną część wsi wraz z parkiem
Strefą E ochrony ekspozycji objęto widok na Środę Śląską z drogi do miasta na południe od wsi oraz na
Jaśkowice z drogi do Brodna od strony północnej

4. Strefy ochrony zabytków archeologicznych:

Wyznaczono strefę ochrony konserwatorskiej „OW” - dla wsi o metryce średniowiecznej.

5. Inne uwagi i zalecenia:

Nie ma

26. ŚRODA ŚLĄSKA

1. Obiekty i obszary w rejestrze zabytków:

kościół parafialny p.w. św. Andrzeja z dzwonnica wpisany do rejestru zabytków pod numerem 82,
decyzją z dnia 29.03.1949 r.

zespół klasztorny franciszkanów obejmujący kościół p.w. Św. Krzyża i budynek klasztorny wpisany
do rejestru zabytków pod numerem 1234 decyzją z dnia 21.12.1964 r.

kościół d. szpitalny NMP, wpisany do rejestru zabytków pod numerem 981,
decyzją z dnia 16.06.1963 r.

ruiny zamku (pod ziemią) wpisane do rejestru zabytków pod numerem 1665, decyzją z dnia 07.05.1966 r.

pałac i park wpisane do rejestru zabytków pod numerem 434/W, decyzją z dnia 07.03.1979 r.

pozostałości obwarowań miejskich wpisane do rejestru zabytków pod numerem 1235,
decyzją z dnia 21.12.1964 r.

ratusz wpisany do rejestru zabytków pod numerem 1236, decyzją z dnia 21.12.1964 r.

budynek poczty wpisany do rejestru zabytków pod numerem 710/W, decyzją z dnia 21.06.1995 r.

dom mieszkalny przy ul. Parkowej 1 wpisany do rejestru zabytków pod numerem 542/W, decyzją z dnia 28.11.1982 r.

2. Parki, cmentarze oraz obszary i obiekty zieleni chronionej:

Cmentarz: jeden przykościelny w rynku; drugi komunalny po wschodniej stronie miasta; trzeci przylegający
do północnej strony murów miejskich; czwarty dawny żydowski przy ul. Wrocławskiej, ob. przedszkole;

piąty na południe od miasta przy drodze na Ciechów

Tereny zielone wokół murów miejskich (planty) – była fosa i d. cmentarz – od strony północnej, zachodniej i południowej

Park pałacowy przy ul. Leśnej na południe od miasta

3. Strefy ochrony konserwatorskiej:

Strefa A szczególnej ochrony konserwatorskiej obejmuje miasto średniowieczne w obrębie murów miejskich

Wyznaczono strefę B ochrony konserwatorskiej obejmującą szerokie obszary przedmieść wokół starego miasta

Strefą E ochrony ekspozycji objęto widoki na miasto z drogi do Komornik od strony wschodniej, z obwodnicy od strony
południowej oraz od strony zachodniej z drogi na Rusko

4. Strefy ochrony zabytków archeologicznych:

Na obszarze strefy A obowiązuje nakaz przeprowadzenia wyprzedzających badań archeologicznych.

Pozostałe zalecenia jak dla strefy W (bez zakazu zabudowy)

5. Inne uwagi i zalecenia:

Nie ma

27. ŚWIĘTE

1. Obiekty i obszary w rejestrze zabytków:

Kościół parafialny p.w. św. Marcina wpisany do rejestru zabytków pod numerem 1664,
decyzją z dnia 07.05.1966 r.

2. Parki, cmentarze oraz obszary i obiekty zieleni chronionej:

Cmentarz: jeden przykościelny; drugi na zachodnim skraju wsi

3. Strefy ochrony konserwatorskiej:

Strefą A szczególnej ochrony konserwatorskiej objęto kościół z cmentarzem w obrębie muru

Strefą B ochrony konserwatorskiej objęto całą wieś

Strefą E ochrony ekspozycji objęto widok na wieś od strony południowej z drogi do Kryniczna

4. Strefy ochrony zabytków archeologicznych:

Wyznaczono strefę ochrony konserwatorskiej „OW” - dla wsi o metryce średniowiecznej.

5. Inne uwagi i zalecenia:

Nie ma

28. WOJCZYCE

1. Obiekty i obszary w rejestrze zabytków:

Zespół pałacowy z folwarkiem wpisany do rejestru zabytków pod numerem 695/W/1-2,
decyzją z dnia 16.05.1994 r.

2. Parki, cmentarze oraz obszary i obiekty zieleni chronionej:

Park pałacowy

3. Strefy ochrony konserwatorskiej:

Strefa B ochrony konserwatorskiej obejmuje założenie pałacowo - parkowe

4. Strefy ochrony zabytków archeologicznych:

Wyznaczono strefę ochrony konserwatorskiej „OW” - dla wsi o metryce średniowiecznej.

5. Inne uwagi i zalecenia:

Ochronie podlega układ dróg.

29. WROCISŁAWICE

1. Obiekty i obszary w rejestrze zabytków:

kościół parafialny p.w. św. Wawrzyńca wpisany do rejestru zabytków pod numerem 476, decyzją z dnia 04.12.1958 r.

2. Parki, cmentarze oraz obszary i obiekty zieleni chronionej:

Cmentarz przykościelny w centrum wsi

3. Strefy ochrony konserwatorskiej:

Strefą A szczególnej ochrony konserwatorskiej objęto kościół z cmentarzem w obrębie muru

Wyznaczono strefę B ochrony konserwatorskiej obejmującą całą wieś

4. Strefy ochrony zabytków archeologicznych:

Wyznaczono strefę ochrony konserwatorskiej „OW” - dla wsi o metryce średniowiecznej.

5. Inne uwagi i zalecenia:

Nie ma

30. ZAKRZÓW

1. Obiekty i obszary w rejestrze zabytków:

Nie ma.

2. Parki, cmentarze oraz obszary i obiekty zieleni chronionej:

Cmentarz przy drodze na południe od wsi

3. Strefy ochrony konserwatorskiej:

Nie wyznaczono stref ochrony konserwatorskiej

4. Strefy ochrony zabytków archeologicznych:

Nie wyznaczono.

5. Inne uwagi i zalecenia:

Nie zabudowywać majdanu folwarcznego

4.2. Osadnictwo pradziejowe i średniowieczne na terenie gminy Środa Śląska.

WYKAZ STANOWISK ARCHEOLOGICZNYCH ZNAJDUJE SIĘ W ZAŁĄCZNIKU NR 2.

Gmina Środa Śląska jest średnio nasyconym substancją archeologiczną rejonem województwa dolnośląskiego. Notuje się tu obecność 218 stanowisk archeologicznych (zaznaczonych na planie w skali 1 : 10000), z których większość zawiera 2-5 tzw. faktów osadniczych oraz 32 stanowiska bez określonej lokalizacji (nie zostały one umieszczone na planie, a informacja o nich została podana przy poszczególnych miejscowościach pod nagłówkiem „bez lokalizacji”). Łączna więc ilość tzw. faktów osadniczych wynosi 409.

Najstarsze ślady osadnictwa na terenie gminy pochodzą z epoki kamienia. W środkowym okresie tej epoki - mezolicie (8.300 - 4.500 p.n.e.) egzystowała tutaj ludność kultury chojnicko-pieńkowskiej, po której pozostały ślady kilku obozowisk. Natomiast w młodszym okresie tej epoki - neolicie (4.500 - 1.800 p.n.e.) - odnotować można obecność przedstawicieli takich kultur, jak kultura lendzielska, kultura ceramiki dolkowo-grzebykowej, kultura ceramiki sznurowej (cmentarzysko), a przede wszystkim kultura pucharów lejowatych (kilka osad i kilkanaście śladów osadnictwa). Z I i II okresu epoki brązu, kiedy to na Śląsku dominowała kultura unietycka i przedłużycka (1.800 - 1.300 p.n.e.), brak jest jakichkolwiek znalezisk. Dopiero w następnych

okresach tej epoki (III - V; 1.300 - 700 p.n.e.) następuje poważniejszy rozwój osadnictwa, kiedy to na omawiane tereny przybyła ludność kultury łużyckiej. Pozostawiła ona po sobie 25 osad i kilka cmentarzysk ciałopalnych. Z tych ostatnich odnotować należy przede wszystkim dwa cmentarzyska w Brodnie i jedno w Słupie. Znane już w okresie międzywojennym, stały się one w ostatnich latach przedmiotem działań rabunkowych, co spowodowało nieodwracalne zniszczenie dużych ich części. Ratownicze badania archeologiczne prowadzone na tych cennych obiektach, mają niestety często charakter rejestracji zniszczeń, a tylko w niewielkim stopniu pozwalają na uratowanie cennego dziedzictwa. W okresie halsztackim (700 - 400 p.n.e.) osadnictwo kultury łużyckiej powoli zanika, choć niektóre osady i cmentarzyska egzystowały w dalszym ciągu.

Okres lateński (IV - I w. p.n.e.) to czas dominacji Celtów. Na Dolnym Śląsku osiedlili się oni głównie na południe od Wrocławia; tym też faktem należy tłumaczyć najprawdopodobniej brak ich obecności na terenie gminy Środa Śląska. Natomiast pod koniec tego okresu na omawianym terenie osadza się ludność kultury przeworskiej. Będzie ona kontynuowała swoje osadnictwo głównie w okresie wpływów rzymskich (I - IV w. n.e.). Kultura ta pozostawiła po sobie ślady po kilkunastu osadach, z czego kilka egzystowało w obydwu wspomnianych okresach.

Proces osadniczy załamuje się w okresie wędrówek ludów, by odnowić się we wczesnym średniowieczu, z którego to okresu znanych jest kilkanaście osad i śladów osadnictwa. Co najważniejsze jednak, z końca tego okresu (XII - 1 poł. XIII wieku) pochodzą pierwsze historyczne wzmianki w źródłach pisanych, np. Cesarzowice (1155), Ciechów (1218). Od połowy XII wieku funkcjonuje też targ w Środzie Śląskiej, która w 1208 roku zostaje lokowana na prawie flamandzkim, a w 1235 - magdeburskim.

W okresie późnego średniowiecza (XIII - XV w. n.e.) następuje dalszy rozwój osadnictwa, trwający nieprzerwanie do dnia dzisiejszego. Z okresu tego znanych jest prawie 100 osad oraz kilkadziesiąt śladów osadnictwa. W tym też czasie założono dwa grodziska w Ciechowie (objęte strefą „W”). Wtedy też po raz pierwszy w źródłach historycznych pojawiają się informacje dotyczące większości miejscowości gminy (objęte strefą „OW”). Odnotować także należy obecność czterech krzyży pokutnych ustawianych przez zabójcę najczęściej w miejscu zbrodni lub przy kościele (Kulin, Ogrodnica, Rakoszyce, Rzeczyca). Na koniec wspomnieć należy o znalezisku będącym ewenementem w skali europejskiej - skarbie klejnotów monarszych - znalezionym w centrum miasta przy ul. Daszyńskiego. Skarb ten został częściowo rozkradzony w miejscu znalezienia, a jego kompletowanie trwa do dziś i nie wiadomo, czy uda się go kiedyś w całości odzyskać.

Przedstawiony powyżej obraz osadnictwa w gminie Środa Śląska ukazuje, że największe jego nasilenie związane jest z kulturą łużycką oraz z okresem wczesnego i późnego średniowiecza. Niestety nie występuje tutaj wiele atrakcyjnych form naziemnych typu kurhan lub grodzisko, dlatego też tym bardziej palący jest postulat, by objąć szczególną ochroną nieliczne cmentarzyska kultury łużyckiej, które, jak to zostało już wspomniane, niszczone są w toku nielegalnej działalności.

Zarysowany tutaj proces osadniczy może ulec zmianie w wyniku nowych odkryć i badań archeologicznych (szczególnie w ramach AZP), w związku z czym należy się liczyć z koniecznością cyklicznego uaktualniania danych.

5. SIEĆ KOMUNIKACYJNA – ANALIZA I DIAGNOZA STANU ISTNIEJĄCEGO.

5.1. Położenie, powiązania zewnętrzne.

Przestrzenny rozkład sieci komunikacyjnej przedstawiony jest na załączonej mapie.

U zbiegu trzech traktów handlowych: do Wrocławia, do Frankfurtu przez Lubin i Krosno oraz Zgorzelec przez Legnicę powstała we wcześniejszym średniowieczu osada targowa, zmieniona w pocz. XII wieku w miasto. Istnienie tych szlaków komunikacyjnych wpłynęło w przeszłości na powstanie miasta i jego rozwój. Również obecnie odgrywa znaczącą rolę, przechodzi bowiem przez miasto i gminę ważny szlak komunikacyjny łączący Wrocław z Legnicą i Lubinem (i dalej przez Lubin z Zieloną Górą i Szczecinem). Gmina Środa Śląska położona jest na zachód od Wrocławia, pomiędzy rzeką Odrą a trasą autostrady A-4.

Środa Śląska ma dobre połączenie drogowe i kolejowe z odległymi o ok. 35 km Wrocławiem i Legnicą a także drogowe połączenia z oddalonym o ok. 40 km Lubinem.

Znacznie mniej dogodnie są połączenia na kierunku poprzecznym (północ-południe), zwłaszcza z gminami i miastami położonymi na prawym brzegu Odry. Z uwagi na brak mostu (najbliższe przeprawy mostowe usytuowane są we Wrocławiu i Lubiążu) a istniejącą przeprawą promową o niewielkiej pojemności promu (zabiera tylko kilka samochodów osobowych) uzależniona jest od stanu wody w Odrze. Również parametry dróg prowadzących na południe i północ gminy są niskie.

5.2. Komunikacja kolejowa

Przez środek gminy, na kierunku wschód – zachód przebiega linia olejowa nr 275 magistralna, zelektryfikowana, 2-torowa znaczenia państwowego: Wrocław – Malczyce – Legnica – Miłkowiece – Żagań z odgałęzieniem przez Węgliniec do Zgorzelca (linia 282). Długość linii kolejowej na obszarze gminy - ok. 20 km.

Obsługa obszaru gminy następuje na stacji Środa Śl. (zlokalizowanej na północnym skraju miasta) i przystanku Przedmoście Święte.

Obciążenie linii w ruchu pasażerskim na dobę wynosi 10 par pociągów osobowych oraz 6 par pociągów pospiesznych (dane wg rozkładu jazdy PKP 1999/2000).

Linia kolejowa Wrocław – Legnica, przechodzi ok. 3 km od centrum Środy Śl. i została zbudowana już w 1844 r. a centralna część miasta połączona była ze stacją kolejową linią wąskotorową.

Ponadto zachodnim skrajem gminy biegnie linia nr 302 Malczyce – Strzegom – Maciszów, 1-torowa, nieelektryfikowana znaczenia lokalnego o zawieszonym ruchu pociągów osobowych; długość linii w granicach gminy – ok. 8 km. Od linii tej na przystanku Bukówek odchodzi bocznicą do Ciechowa.

5.3. Komunikacja drogowa

Sieć drogową gminy tworzy droga krajowa nr 344: Wrocław – Lubin kl. GP (kl. III), będąca główną trasą drogową w rejonie; o natężeniu ok. 6.500 poj/dobę; droga wojewódzka 346: Środa Śl. – Kąty Wr. – Oława, kl. G (kl. IV) stanowiąca zachodni fragment dużej obwodnicy Wrocławia.

Drogi powiatowe klasy Z wzgl. L (z których największe znaczenie ma droga 47 705 łącząca Środę Śl., Mietków, Sobótkę i Jordanów) oraz drogi gminne, służące głównie obsłudze rolnictwa.

Zestawienie dróg krajowej, wojewódzkiej i powiatowych ujęto w tab. 2a, dróg gminnych w tab. 2b.

Tab. 35. Stan motoryzacji w gminie (wraz z miastem) Środa Śl. na koniec 1998 r.*

Liczba pojazdów samochodowych ogółem oraz ciągników	6 730
w tym:	
samochodu osobowe	4 190
motocykle, skutery	625
autobusy	67
samochody osobowo-ciężarowe	40
samochody ciężarowe	740
ciągniki rolnicze i samochodowe	1 000
pozostałe pojazdy	68
Wskaźniki motoryzacji na 1000 mieszkańców	
- pojazdy samochodowe i ciągniki	350
- samochody osobowe	220

* w oparciu o dane Starostwa Powiatowego w Środzie Śl.

Tab. 36. Zestawienie dróg gminnych w gminie Środa Śl.

Nr drogi	Przebieg
47 32 001	Rzeczyca – gr. gminy
47 32 002	Lipnica – gr. gminy
47 32 003	Lipnica - Rachów
47 32 004	Proszków – gr. gminy
47 32 005	Środa Śl. Proszków – gr. gminy
47 32 006	Proszków – gr. gminy
47 32 007	Wrocisławice – gr. gminy
47 32 008	Bukówek – gr. gminy
47 32 009	Buczki – gr. gminy
47 32 010	Kulin – gr. gminy
47 32 011	Kulin – Zabłoto
47 32 012	Krynichno– gr. gminy
47 32 013	Juszczyn – Wojczyce
47 32 014	Święte – gr. gminy
47 32 015	Krynichno - Radakowice
47 32 016	Zakrzów – Słup - Kobylniki
47 32 017	Rzeczyca - Lipnica
47 32 018	Brodno – dr. nr 47 320 017
47 32 019	Szczepanów - Święte
47 32 020	Środa Śl. - Ogrodnica
47 32 021	Środa Śl. - Gozdowa
47 32 022	Pęczków – Wrocisławice
47 32 023	Michałów – dr. nr 47 32 024
47 32 024	Bukówek - Cesarzowice
47 32 025	Juguwicz
47 32 026	Gozdawa

Tab. 37. Zestawienie dróg krajowych, wojewódzkich i powiatowych w gminie Środa Śląska.

Nr drogi	Przebieg trasy	Klasa	Szerokość [m]		Rodzaj nawierzchni.	Długość w gm. gminy.	Uwagi
			jezdni	korony			
344	Droga krajowa Wrocław-Środa Śl.-Lubin	GP(III)	7,0 14,0	11-21 20	bitum. typ ciężki	21,8	Główna trasa regionu. Pomiędzy miejscowościami Źródła-Komorniki jezdni o 4 pasach ruchu i 2 place manewrowe
346	Droga wojewódzka Środa Śl.-Kały Wr.-Gniechowice – droga 456 do Oławy	G(IV)	6,0	9,0	Bitum.	12,0	Droga stanowi fragment dużej obwodnicy Wrocławia po zachodniej i południowej stronie miasta. Nie spełnione par. kl. G przy przejeździe przez Kryniczno i Rakoszyce
1415	Drogi powiatowe Środa Śl. (od drogi 344) - Szczepanów	Z(V)	5,5-6,0	9,0-10,0	Bitum.	4	Droga przechodzi przez zachodnią część miasta Środa Śl.
47 705	Środa Śl. – Kostomłoty – Mietków – Sobótka - Jordanów	Z(V)	5,5-6,0	8,5-9,0	Bitum.	7,5	Obsługa południowej części gminy.
47 706	Od drogi 344 Kadłub – Miękinia – Ksieginice – (do przeprawy promowej do Brzegu Dolnego)	Z(V)	5,5	8,0-9,0	Odcinki bitum. i utwardz.	0,2	b. krótki odcinek drogi odchodzący na płn.-wch. Od drogi 344
47 707	Środa Śl. – Jastrzębce - Malczyce	L(VI)	4,5-5,0	8,0-10,0	Bitum.	4,8	Łączy Środę Śl. I Malczyce
47 708	Ciechów (od drogi 47 705) – Bukówek – Wrocisławice – Chelm (do drogi 345)	L(VI)	4,0-5,0	7,0		8,0	Obsługuje pld.-wsch. część gminy
47 753	Od drogi 47 708 – Szymanów do drogi 345	L(VI)	4,0	7,0		0,2	W pld.-zach. części gminy znaczenie lokalne
47 754	Chelm (droga 345) – Pęczków do Ujazdu	L(VI)	4,0	6-7,0		2,5	W pld.-zach. części gminy znaczenie lokalne
47 756	Od drogi 344 – Proszków - Bukówek	L(VI) D(V)	3-4	6-7	Nieutw.	5,2	W zachodniej części gminy, odcinkowo, trudno przejezdne
47 758	Od drogi 47 705 do Chwalimierza	L(VI)	4,5	6,0	Bitum. (zły stan tech.	1,5	Prowadzi przez Chwalimierz
47 759	Szczepanów (droga 47 774) Brodno - Rzeczyca	L(VI)	5,0-6,0	8,0-10,0	Bitum. (zły stan tech.)	7,1	Obsługuje płn.-zach. część gminy – wymaga przebudowy
47 762	Od drogi 47 776 do wsi Zakrzów	L(VI)	4,0-4,5	8,0	Bitum. Bruk.	2,7	Wraz z odcinkiem drogi 47 759 obsługuje płn. część gminy wymaga przebudowy
47 763	Od drogi 47 776 do wsi Słup	L(VI)	4,5-5,5	8	Bitum. Bruk.	1,3	Dojazd do wsi Słup, droga wymaga przebudowy.
47 766	Kryniczno (do drogi 346) - Wojczyce	L(VI)	5,0	8	Bitum. (zły stan tech.	2,4	Obsługuje wsie Kryniczno i Wojczyce, wymaga przebudowy.
47 773	Jugowiec - Komorniki	L(VI) D(VIII)	4,0-5,0	6,0-8,0	Tłucz. i nieutw.	5,5	Za wyjątkiem odcinka przez Jugowiec droga nie istnieje w terenie.
47 776	Środa Śl. – Lipnica – Szczepanów – Kobyliniki do drogi 47 706	L(VI) D(VIII)	3,5-5		Gruntowa tłucz. bitum.	14,2	Odcinkowo (Środa Śl. – Lipnica) droga nieprzejezdna, pozostały odcinek obsługuje płn. wsch. część gminy, wymaga przebudowy.
47 802	Wrocław–Budziszów–Rakoszyce – Cesarzowice – Michałów - Ujazd	Z(V)	5,5	8,0	Bitum.	12,5	Obsługuje południową część gminy.

Tab. 38. Natężenie ruchu kołowego na drodze krajowej 344 i wojewódzkiej 346 na obszarze gminy*

NNr drogi	Odcinek	Natężenie ruchu w poj./dobę w latach			Wskaźnik wzrostu 1990 =100
		1985	1990	1995	
344	Wrocław – Środa Śl.	4500 45/30/4	5300 57/20/3	6650 77/11/2	125
344	Środa Śl. – Wilczków	3900 46/31/5	5100 53/25/3	6350 69/17/2	125
346	Środa Śl. – Rakoszyce	1300 46/29/6	1200 43/17/4	1850 66/23/2	154
	Średnie natężenie ruchu na drogach krajowych i wojewódzkich w b. wojew. wrocławskim	2098 49/12/4	2732 58/25/3	3809 72/24/2	140

* wg pomiarów generalnych w latach 1985, 1990 i 1995

72/24/2 – oznacza udział procentowy: sam. osobo./sam.ciężar./aubotusy

Tab. 39. Prognoza ruchu kołowego na drodze krajowej nr 344 i wojewódzkiej nr 346 w gminie*

Nr drogi	Odcinek	Prognoza ruchu w poj./dobę w latach			
		2000	2005	2010	2015
344	Wrocław - Środa Śląska	8150	9600	11 100	12 500
344	Środa Śl. – Wilczków	8050	9700	11 300	13 000
346	Środa Śl. – Rakoszyce	2450	3000	3600	4 200

*wg Transprojektu Warszawa, wg pomiarów generalnych z 1995 r.

5.4. Zaplecze techniczne.

Na terenie gminy znajduje się stacja paliw przy drodze 344 na wjeździe do miasta Środa Śl. od strony Wrocławia (w sąsiedztwie motel).

Przy drodze 344, na odcinku 4-pasowym pomiędzy miejscowościami Błonie i Kawice (odcinku drogi przystosowanym do awaryjnego lądowania samolotów) znajdują się dwa place manewrowe urządzone jako parkingi z zapleczem gastronomicznym (plac wschodni w gminie Miękinia, plac zachodni w gminie Środa Śl.).

5.5. Trasy rowerowe i szlaki turystyczne.

Na obszarze gminy brak jest wydzielonych i oznaczonych tras ruchu rowerowego. Odbywa się on po jezdnich dróg a także drogami polnymi i leśnymi. Ruch ten jest stosunkowo niewielki jak na walory krajoznawcze gminy, zwłaszcza jej części północnej.

Przez gminę prowadzi zielony szlak turystyczny biegnący od Kwietna w gminie Malczyce przez Ogrodnicę, Ciechów, Chwalimierz, Środę Śl., Komorniki, Święte do przysiółka Przydroże w gminie Miękinia.

Długość szlaku w granicach gminy o. 21 km.

5.6. Uwarunkowania.

- Położenie gminy, przez którą przechodzą ważne w województwie trasy komunikacyjne droga 344 Wrocław – Lubin (odgałęzienie do Legnicy) oraz linia kolejowa 275: Wrocław – Legnica – Miłowice – Żagań / Zgorzelec jest istotnym czynnikiem warunkującym rozwój gminy.

- Planowana trasa drogowa: Brzeg Dln. – Miękinia – skrzyżowanie z drogą 344 – Kąty Wr. z nowym mostem na Odrze w Brzegu Dln. o parametrach drogi kl. G przebiegająca w odległości kilku km od wschodnich granic gminy może spowodować aktywizację wschodnich obszarów gminy.
- Bliskość aglomeracji wrocławskiej oraz znaczących ośrodków miejskich jakimi są Legnica i Lubin oraz dobre skomunikowanie z nimi, odgrywa znaczącą rolę w rozwoju gminy i będzie miało równie ważną w przyszłości.
- Gęsta sieć drogowa (droga krajowa wojewódzka, powiatowe, gminne) zapewnia połączenie Środy Śl. z większością miejscowości położonych na terenie gminy i ich wzajemnie między sobą; wymaga jednak znacznych nakładów na ich przebudowę
- Wzrost natężenia ruchu na drodze 344, przekraczający wg prognozy 20 tys. pojazdów na dobę w r. 2010, wymaga przebudowy drogi do uzyskania przekroju o 4 pasach ruchu (korzystniej z pasem rozdziału pośrodku).
- Istnienie obszarów w walorach rekreacyjnych i turystycznych, zwłaszcza w północnej, zalesionej części gminy, pozwala na rozwój ruchu turystycznego, zwłaszcza rowerowego, wymaga jednak budowy odpowiednich tras (ścieżek rowerowych) i ich wyposażenia w obiekty obsługi tego ruchu.
- Przebieg drogi krajowej 344 i wojewódzkiej 346 przez tereny zabudowane wymaga izolacji od zabudowy oraz segregacji ruchów – samochodowego, pieszego i rowerowego. Jednocześnie należy ograniczyć dostępność do wym. dróg od przyległego terenu (nieobudowywanie dróg!).
- Przebudowa pobliskiego portu w Malczycach i planowane większe wykorzystanie jego do przewozów (zwłaszcza masowych) może stać się czynnikiem aktywizującym północno-zachodnią część gminy.

6. INFRASTRUKTURA TECHNICZNA – STAN INSTNIEJĄCY I UWARUNKOWANIA

6.1. Zaopatrzenie w wodę.

Zaopatrzenie w wodę poszczególnych miejscowości gminy odbywa się z n/w wodociągów grupowych i zbiorowych w następującym układzie zatwierdzonych zasobów:

- wodociąg grupowy Środa Śląska - Szczepanów - Lipnica.

Obejmuje swoim zasięgiem miasto Środa Śląska oraz wsie Szczepanów - Lipnica Przedmoście - Święte - Jugowiec - Chwalimierz - Ogrodnica.

Ujęcie stanowią:

- studnie trzeciorzędowe wiercone o zatwierdzonych zasobach eksploatacyjnych w kat. „B” $Q_e = 180,0 \text{ m}^3/\text{h}$ - decyzją Prezesa Centralnego Urzędu Geologii nr KDH/013/5215/B/86 z dnia 17.07.1986 r - przy depresji określonej rzędnią 81,3 m. n.p.m. - zlokalizowane są na gruntach obrębu Szczepanów na działkach nr 99/2, 962/4, 968. Studnie charakteryzują się następującymi parametrami technicznymi:
 - a) studnia nr 12z (współpracująca ze studnią nr 13) - wydajność eksploatacyjna $Q_e = 65,0 \text{ m}^3/\text{h}$.
 - b) studnia nr 13 (współpracująca ze studnią nr 12z) - wydajność eksploatacyjna $Q_e = 110,0 \text{ m}^3/\text{h}$.
 - c) studnia nr 16z (współpracująca ze studnią nr 14) - wydajność eksploatacyjna $Q_e = 101,0 \text{ m}^3/\text{h}$.
 - d) studnia nr 14 (współpracująca ze studnią nr 16z) - wydajność eksploatacyjna $Q_e = 79,5 \text{ m}^3/\text{h}$.
- 3 studnie czwartorzędowe wiercone o zatwierdzonych łącznych zasobach eksploatacyjnych w kat. „B” $Q_e = 243,0 \text{ m}^3/\text{h}$ - decyzją Prezesa Centralnego Urzędu Geologii nr KDH/013/4701/B/81 z dnia 11.08.1981 r - przy depresji $s = 1,0 - 1,3 \text{ m}$. zlokalizowane są na gruntach obrębu Szczepanów na działce nr 962/4,. Studnie charakteryzują się następującymi parametrami technicznymi:

- e) studnia nr 1z (współpracująca ze studnią nr 2z) - wydajność eksploatacyjna $Q_e = 150,0 \text{ m}^3/\text{h}$ - obecnie zasypana.
- f) studnia nr 4s (współpracująca ze studnią nr 3z) - wydajność eksploatacyjna $Q_e = 112,0 \text{ m}^3/\text{h}$.
- g) studnia nr 3z (współpracująca ze studnią nr 2z) - wydajność eksploatacyjna $Q_e = 187,0 \text{ m}^3/\text{h}$ - brak wydajności.
- h) studnia nr 5z i 4zp - wydajność eksploatacyjna - $243,0 \text{ m}^3/\text{h}$ - z utworów czwartorzędowych.

Stacja Uzdatniania Wody (o zdolności produkcyjnej $4800 \text{ m}^3/\text{d}$) oraz zbiorniki wyrównawcze o pojemności $V = 2 \times 1200 \text{ m}^3$ znajdują się przy drodze Lipnica Szczepanów.

Decyzją Wojewody Wrocławskiego (dec. OS.I-6210/66/94 z dn. 13.09.1994) udzielone zostało pozwolenie wodno-prawne na pobór wody w łącznej ilości z w/w 7 studni:

$$Q_{\text{śrd}} = 8696,44 \text{ m}^3/\text{d}$$

$$Q_{\text{maxd}} = 9948,08 \text{ m}^3/\text{d} \quad \text{w tym } Q_{\text{maxd}} = 2000,0 \text{ m}^3/\text{d} \text{ dla Wytwórni Wód „Coca-Cola” w Środzie Śląskiej.}$$

$$q_{\text{maxh}} = 423,0 \text{ m}^3/\text{h}$$

z przeznaczeniem jej na cele bytowo-gospodarcze i produkcyjne miejscowości Środa Śląska, Szczepanów, Lipnica oraz okolicznych wsi, po uprzednim uzdatnieniu wody w stacji uzdatniania wyposażonej w:

- a) 2 wieże napowietrzające,
- b) 2 mieszacze,
- c) 2 zbiorniki kontaktowe,
- d) 4 filtry pośpieszne oraz dodatkowo w 2 zbiorniki wody czystej o pojemności $V = 2 \times 1200 \text{ m}^3$

Pozwolenie wodno-prawne zostało wydane na czas oznaczony do dnia 31 grudnia 2005 r.

Decyzją Wojewody Wrocławskiego (dec. OS.I-62100/12/94 z dn. 13.09.1994) ustanowione zostały również strefy ochrony bezpośredniej:

- dla studni nr 1z, 3z, 14 (działka nr 962/4) - zasięg strefy to sześciobok nieforemny o wymiarach $20,0 \times 46,0 \times 24,0 \times 21,0 \times 22,0 \times 50,0 \text{ m}$. z zachowaniem min. odległości od ogrodzenia do obudowy studni $8,0 \text{ m}$.
- dla studni nr 4s (działka nr 962/4) - zasięg strefy to prostokąt o wymiarach $21,5 \times 27,0 \text{ m}$. z zachowaniem min. odległości od ogrodzenia do obudowy studni $8,0 \text{ m}$.
- dla studni nr 12z (działka nr 99/2) - zasięg strefy to kwadrat o boku 22 m . z centralnym usytuowaniem studni,
- dla studni nr 13 (działka nr 962/4) - zasięg strefy to kwadrat o boku 20 m . z centralnym usytuowaniem studni,
- dla studni nr 16z (działka nr 968) - zasięg strefy to kwadrat o boku 20 m . z centralnym usytuowaniem studni,

Decyzja została wydana na czas oznaczony do dnia 31 grudnia 2005 r.

Teren ochrony pośredniej zostanie ustanowiony odrębną decyzją.

W celu stworzenia zapasu magazynowego wody pitnej dla potrzeb wodociągu komunalnego, obejmującego również pojemność na wyrównanie nierównomierności rozbiórów, rezerwę przeciwpożarową oraz rezerwę awaryjną - zrealizowany został wieżowy zbiornik wyrównawczy o pojemności $V = 1500 \text{ m}^3$ i wysokości całkowitej $H = 26 \text{ m}$. Zbiornik zlokalizowano poza granicami miasta na wzniesieniu terenowym o rzędnej $143,00 \text{ m.n.p.m.}$ przy drodze relacji Środa Śląska - Kąty Wrocławskie.

Realizacja zbiornika zapewniła lepszą współpracę sieci wodociągowej (poprzez magistralę wodociągową $\varnothing 300$) i pompowni II^o oraz zwiększyła pewność dostawy wody do odbiorców.

Aktualne produkcja wody wynosi średnio $Q = 2400 \text{ m}^3/\text{d}$. W ramach wodociągu grupowego do sieci podłączona jest niżej wymieniona liczba gospodarstw domowych.

Lp.	Nazwa miejscowości	Długość sieci [km]	Liczba odbiorców
1.	Środa Śląska	45,0	2473
2.	Szczepanów	10,9	274
3.	Przedmoście		72
4.	Święte	7,9	98
5.	Lipnica	2,0	44
6.	Jugowiec	1,4	56
7.	Chwalimierz	1,7	52
8.	Ogrodnica	3,9	44

Stan techniczny sieci według jej użytkownika oceniany jest jako - dobry.

Dla Państwowego Gospodarstwa Rolnego w Środzie Śląskiej - Gorzelni Rolniczej i Gospodarstwa Rolnego w Jugowcu udzielone zostało pozwolenie wodno-prawne (przez Wydział Gospodarki Wodnej i Geologii Urzędu Wojewódzkiego we Wrocławiu dec. OŚ.V.7211/150/85 z dn. 13.12.1985 r.) na pobór wody podziemnej ze studni:

Nr 1 zlokalizowanej przy osiedlu mieszkaniowym i wydajności $Q_e = 13,0 \text{ m}^3/\text{h}$ przy depresji $s = 18,0 \text{ m}$,

Nr 2 przy Gorzelni i wydajności $Q_e = 5,0 \text{ m}^3/\text{h}$ przy depresji $s = 22,7 \text{ m}$,

Nr 3 przy Gorzelni i wydajności $Q_e = 10,0 \text{ m}^3/\text{h}$ przy depresji $s = 16,1 \text{ m}$,

do celów bytowo-gospodarczych i produkcyjnych po uprzednim uzdatnieniu w ilości łącznej:

$Q_{\text{śrd}} = 159,0 \text{ m}^3/\text{d}$.

$Q_{\text{maxd}} = 179,0 \text{ m}^3/\text{d}$.

$Q_{\text{maxh}} = 19,0 \text{ m}^3/\text{h}$.

w tym dla Gorzelni:

$Q_{\text{śrd}} = 80,0 \text{ m}^3/\text{d}$.

$Q_{\text{maxd}} = 80,0 \text{ m}^3/\text{d}$.

$Q_{\text{maxh}} = 10,0 \text{ m}^3/\text{h}$.

Strefa ochrony **bezpośredniej** ujęcia została ustanowiona decyzją OŚ.V.7211/151/85 z dnia 13.12.1985 r. dla studni głębinowych zlokalizowanych na terenie Gorzelni Rolniczej i PGR w Jugowcu i obejmuje następującą powierzchnię:

dla studni Nr 1 - kwadrat o boku 20,0 m. z centralnym położeniem studni,

dla studni Nr 2 - kwadrat o boku 20,0 m. z centralnym położeniem studni,

dla studni Nr 3 - kwadrat o boku 20,0 m. z centralnym położeniem studni,

Decyzja została wydana na czas oznaczony do dnia 31 grudnia 2001 r.

Dla Państwowego Gospodarstwa Rolnego Chwalimierz udzielone zostało pozwolenie wodno-prawne (przez prezydium Miejskiej Rady Narodowej w Legnicy Wydział Gospodarki Wodnej i Ochrony Powietrza dec.GW.05336/6/68 z dn. 16.06.1968 r.) na pobór wody podziemnej ze studni głębinowej wierconej o głębokości 54 m. i wydajności $Q_e = 9,2 \text{ m}^3/\text{h}$ zlokalizowanej na terenie PGR Chwalimierz w odległości 30 m. od obory Nr 2 w kierunku południowym i 28 m. od hydroforni w kierunku północno-wschodnim przy pomocy pompy głębinowej w maksymalnej ilości $8,8 \text{ m}^3/\text{h}$

do celów bytowo-gospodarczych po jej uprzednim uzdatnieniu (odżelaziacz i hydrofor) w ilości łącznej $Q_{\text{maxd}} = 102,4 \text{ m}^3/\text{d}$.

Strefa ochrony **bezpośredniej** ujęcia nie została ustanowiona.

Dla Prywatnego Przedsiębiorstwa Rolniczo-Handlowego „Dago” s.c Rakoszyce - Gospodarstwa i Gorzelni Rolnej w Ogrodnicy, Decyzją Wydziału Ochrony Środowiska, Urzędu Wojewódzkiego nr. OŚ.I.6210/149/96/97 z dnia 31.01.1997 r.), udzielone zostało pozwolenie wodno-prawne na pobór wody podziemnej z utworów trzeciorzędowych ze studni wierconej nr 1A zlokalizowanej na działce nr 181/1 obręb Ogrodnica o zatwierdzonych zasobach eksploatacyjnych w wysokości $Q_e = 56,0 \text{ m}^3/\text{h}$ (dec. 109/1965 r. działka nr 181/1) przy depresji $s = 18,0 \text{ m}$. - w ilości:

$$Q_{\text{śrd}} = 68,0 \text{ m}^3/\text{d}$$

$$Q_{\text{maxd}} = 73,0 \text{ m}^3/\text{d}$$

$$Q_{\text{maxh}} = 9,0 \text{ m}^3/\text{h}$$

do celów bytowo-gospodarczych i hodowlanych Gospodarstwa oraz produkcyjnych Gorzelni po uprzednim uzdatnieniu w Stacji Uzdatniania Wody.

Pozwolenie zostało wydane na czas oznaczony do dnia 31.12.2010 r.

Decyzją Wydziału Ochrony Środowiska, Urzędu Wojewódzkiego we Wrocławiu ustanowiona została również strefa ochrony **bezpośredniej** dla studni Nr1 (dec.Nr OŚ.I.62100/24/96/97 z dn.31.01.1997 r.)

- dla studni nr1 strefa ochrony bezpośredniej to obszar $41,0 \times 43,0 \times 41,0 \times 42,0 \text{ m}$ przy czym najmniejsza odległość od ogrodzenia do obudowy studni wynosi $14,3 \text{ m}$.

Strefy ochrony **pośredniej nie wyznacza się** ze względu na korzystne warunki hydrogeologiczne obszaru otaczającego ujęcie.

Pozwolenie zostało wydane na czas oznaczony do dnia 31.12.2010 r.

Dla Coca-Cola West Poland Sp. z.o.o w Środzie Śląskiej udzielone zostało pozwolenie wodno-prawne (przez Wydział Ochrony Środowiska Urzędu Wojewódzkiego we Wrocławiu dec. OŚ.I.6210/3/97 z dn. 03.03.1997 r.) na pobór wody podziemnej z utworów trzeciorzędowych o zatwierdzonych zasobach eksploatacyjnych w kat."B" w ilości $Q_e = 100,0 \text{ m}^3/\text{h}$ przy depresji $s = 13,0 \text{ m}$. decyzją Wojewody Wrocławskiego z dnia 07.05.1994 r. za pomocą studni wierconej w ilości:

$$Q_{\text{maxd}} = 1600,0 \text{ m}^3/\text{d}$$

$$Q_{\text{maxh}} = 100,0 \text{ m}^3/\text{h}$$

z przeznaczeniem jej na cele produkcyjne po uprzednim uzdatnieniu wody w Stacji Uzdatniania Wody wyposażonej w :

2 zbiorniki reakcji, 3 filtry piaskowe, 2 filtry węglowe, zbiorniki: zarobowy, roztworowy, koagulanta, wody chlorowej i 2 filtry ochronne.

Pozwolenie zostało wydane na czas oznaczony do 31.12.2002 r.

Strefa ochrony **bezpośredniej** ujęcia została ustanowiona decyzją OŚ.I.62100/4/97 z dnia 03.03.1997 r. dla studni wierconej (zlokalizowanej na działce nr 4) dla której zostało udzielone pozwolenie wodno-prawne.

Zasięg strefy ochrony bezpośredniej to : prostokąt o wymiarach $20,0 \times 18,0 \text{ m}$ z centralnym położeniem studni, z zachowaniem min. odległości od ogrodzenia do obudowy studni $8,0 \text{ m}$.

Decyzja została wydana na czas oznaczony do dnia 31 grudnia 2002 r.

Dla Państwowego Gospodarstwa Rolnego w Środzie Śląskiej Zakładu Rolnego w Ciechowie , Decyzją Wydziału Ochrony Środowiska, Urzędu Wojewódzkiego nr. OŚ.I.7211/71/89 z dnia 12.07.1989r.), udzielone zostało pozwolenie wodno-prawne na pobór wody podziemnej ze studni nr 1 zlokalizowanej w odległości ok. 100 m . od hydroforni przy drodze Ciechów - Ogrodnica o zatwierdzonych zasobach eksploatacyjnych w wysokości $Q_e = 24,0,0 \text{ m}^3/\text{h}$ przy depresji $s = 10,0 \text{ m}$. - w ilości:

$$Q_{\text{śrd}} = 207,0 \text{ m}^3/\text{d}$$

$$Q_{\text{maxd}} = 272,0 \text{ m}^3/\text{d}$$

$$Q_{\text{maxh}} = 24,0 \text{ m}^3/\text{h}$$

i wykorzystania jej po uzdatnieniu do celów bytowo-gospodarczych i produkcyjnych Zakładu Rolnego Ciechów oraz starego i nowobudowanego osiedla zakładowego.

Pozwolenie zostało wydane na czas oznaczony do dnia 31.12.2001 r.

Obecnie studnia jest wyłączona z działania.

Dla Ceramiki Budowlanej Sp.z o.o. w Środzie Śląskiej wydane zostało, Decyzją Wydziału Ochrony Środowiska, Urzędu Wojewódzkiego nr. OŚ.I.7211/153/98 z dnia 15.09.1998r zostało, pozwolenie wodno-prawne na pobór wody dla potrzeb sanitarnych i technicznych zakładu ze studni wierconych:

- nr 1A zlokalizowanej na działce nr 34
- nr 1S zlokalizowanej na działce nr 34

zasobach eksploatacyjnych określonych w wysokości $Q_e = 18,0 \text{ m}^3/\text{h}$ przy depresji

$s = 6,3 \text{ m}$. - w ilości:

$$Q_{\text{maxd}} = 400,0 \text{ m}^3/\text{d}$$

$$Q_{\text{maxh}} = 18,0 \text{ m}^3/\text{h}$$

- **wodociąg grupowy Wojczyce - Kryniczno - Juszczyń.**

Obejmuje swoim zasięgiem wsie: Wojczyce - Kryniczno - Juszczyń

Ujęcie (2 studnie czwartorzędowe nr 1 i 1a) o zatwierdzonych zasobach eksploatacyjnych w kat. „B” $Q_e = 31,0 \text{ m}^3/\text{h}$ przy depresji 3,3m, zlokalizowane jest na gruntach wsi Wojczyce (działka nr 3 AM-1/1).

Decyzją Wydziału Ochrony Środowiska, Urzędu Wojewódzkiego we Wrocławiu nr. OŚ.I.6210/189/97 z dnia 20.11.1997 r.), udzielone zostało pozwolenie wodno-prawne na pobór wody podziemnej ze studni: Nr 1

$$Q_e = 31,0 \text{ m}^3/\text{h} \text{ przy depresji } 3,3 \text{ m.}$$

Dla studni Nr-1a

$$Q_e = 31,0 \text{ m}^3/\text{h} \text{ przy depresji } 3,2 \text{ m.}$$

w ilości:

$$Q_{\text{śrd}} = 185,0 \text{ m}^3/\text{d}$$

$$Q_{\text{maxd}} = 253,0 \text{ m}^3/\text{d}$$

$$Q_{\text{maxh}} = 16,7 \text{ m}^3/\text{h}$$

i wykorzystania ujmowanej wody na zaopatrzenie mieszkańców i jednostek zlokalizowanych we wsiach Wojczyce, Kryniczno, Juszczyń po uprzednim jej uzdatnieniu w kontenerowej Stacji Uzdatniania Wody.

Pozwolenie zostało wydane na czas oznaczony do dnia 31.12.2010 r.

Decyzją Wydziału Ochrony Środowiska, Urzędu Wojewódzkiego we Wrocławiu ustanowione zostały również strefy ochrony bezpośredniej i pośredniej dla studni Nr 1 i 1a (dec.Nr OŚ.I.62100/51/97 z dn. 20.11.1997 r.)

- dla studni nr 1 i 1a strefa ochrony **bezpośredniej** to wielobok nieregularny o wymiarach 5,0 x 8,0 x 25,5 x 41,0 x 33,0 x 11,5 x 34,0 x 33 x 22,0 x 4,0 m. (AM-1(1) dz.nr3, obręb Wojczyce), najmniejsza odległość od ogrodzenia do obudowy studni wynosi 10,0 m. dla studni Nr 1 i 15,0 m. dla studni 1a.
- dla studni nr 1 i 1a strefa ochrony **pośredniej wewnętrzna** to trójkąt ograniczony z dwóch stron drogami gruntowymi (dz. Nr 49 i 52/1) a z trzeciej strony granicą działek nr 3 i 2/3 (obręb Wojczyce).

Decyzja została wydana na czas oznaczony do dnia 31.12.2010 r.

Stacja Uzdatniania Wody, o przepustowości $Q = 360 \text{ m}^3/\text{d}$ zlokalizowana jest w pobliżu ujęć.

Aktualne produkcja wody wynosi średnio $Q = 88,3 \text{ m}^3/\text{d}$. W ramach wodociągu grupowego do sieci podłączona jest niżej wymieniona liczba gospodarstw domowych.

Stan techniczny sieci wg informacji użytkownika jest dobry.

- **wodociąg grupowy Michałów - Ciechów.**

Obejmuje swoim zasięgiem wieś Michałów - Ciechów.

Ujęcie (1 studnia czwartorzędowa) o zatwierdzonych zasobach eksploatacyjnych w kat. „B” $Q_e = 32,0$ m³/h (dec. 190/74), zlokalizowane jest na gruntach wsi Michałów. Stacja Uzdatniania Wody oraz zbiornik wyrównawczy o pojemności $V = 50$ m³ znajdują się na działce 86/1. Ujęcie posiada pozwolenie wodno-prawne na pobór wody podziemnej z dwóch studni wierconych nr I i II położonych na terenie gospodarstwa Michałów o głębokości 75 m. i zatwierdzonych łącznych zasobach eksploatacyjnych $Q_e = 32$ m³/h przy depresji $s = 6$ m. (Decyzja Wydziału Ochrony Środowiska, Urzędu Wojewódzkiego we Wrocławiu nr. OŚ.I.7211/7/90 z dnia 09.02.1990 r.) i wykorzystanie jej po uprzednim uzdatnieniu dla potrzeb wsi Michałów i Ciechów w ilości:

$Q_{\text{śrd}} = 325,0$ m³/d

$Q_{\text{maxd}} = 435,0$ m³/d

Pozwolenie zostało wydane na czas oznaczony tj. do 31 grudnia 2004 r.

Omawiany wodociąg grupowy spięty jest przewodem $\varnothing 150$ z wodociągiem we wsi Ciechów.

Decyzją Wydziału Ochrony Środowiska, Urzędu Wojewódzkiego we Wrocławiu ustanowione zostały również strefy ochrony bezpośredniej dla studni Nr I i II (dec.Nr OŚ.I.72110/1/90 z dn. 09.02.1990 r.)

- dla studni nr I i II wraz ze stacją uzdatniania wody strefa ochrony **bezpośredniej** to sześciobok nieregularny o wymiarach 25,0 x 24,0 x 23,0 x 33,0 x 21,0 x 28,0 m najmniejsza odległość od ogrodzenia do obudowy studni wynosi 10,0 m.

Strefy ochrony pośredniej nie wyznaczono ze względu na przykrycie warstwy wodonośnej warstwą nieprzepuszczalną o miąższości ponad 2 m.

Decyzja została wydana na czas oznaczony do dnia 31.12.2004 r.

W ramach wodociągu grupowego do sieci podłączona jest niżej wymieniona liczba gospodarstw domowych.

Lp.	Nazwa miejscowości	Długość sieci [km]	Liczba odbiorców
1.	Michałów	0,80	24
2.	Ciechów	2,5	402

Stan techniczny sieci wg informacji użytkownika jest dobry.

- **wodociąg grupowy Wrocisławice - Bukówek - Buczki.**

Obejmuje swoim zasięgiem wieś Wrocisławice - Bukówek.

Ujęcie (2 studnie czwartorzędowe) o zatwierdzonych zasobach eksploatacyjnych w kat. „B” $Q_e = 53,0$ m³/h (dec. 16/1986), zlokalizowane jest na gruntach wsi Wrocisławice (działka 164/5). Stacja Uzdatniania Wody oraz zbiornik wyrównawczy znajdują się na działce 163/29 obręb Wrocisławice AM-1(2).

Decyzją Wydziału Ochrony Środowiska, Urzędu Wojewódzkiego we Wrocławiu nr. OŚ.I.6210/192/98 z dnia 09.12.1998 r.), udzielone zostało pozwolenie wodno-prawne na pobór wody podziemnej z utworów czwartorzędowych przy pomocy dwóch studni nr 1 i nr 2 w ilości:

$Q_{\text{śrd}} = 135,0$ m³/d

$Q_{\text{maxd}} = 184,0$ m³/d

$Q_{\text{maxh}} = 17,8$ m³/h

i wykorzystania ujmowanej wody na zaopatrzenie mieszkańców i jednostek zlokalizowanych we wsiach Wrocisławice i Bukówek po uprzednim jej uzdatnieniu w kontenerowej Stacji Uzdatniania Wody.

Pozwolenie zostało wydane na czas oznaczony do dnia 31.12.2010 r.

Decyzją Wydziału Ochrony Środowiska, Urzędu Wojewódzkiego we Wrocławiu ustanowione zostały również strefy ochrony bezpośredniej i pośredniej dla studni Nr 1 i nr 2 (dec.Nr OŚ.I.62100/33/98 z dn. 09.12.1998r.)

- dla studni nr 1 (dz. Nr 164/5) strefa ochrony **bezpośredniej** to kwadrat o boku 20,0 m. z centralnym położeniem studni, (AM-1(2) obręb Wrocisławice), najmniejsza odległość od ogrodzenia do obudowy studni wynosi 9,0 m.
- dla studni nr 2 i nr 3 (nr działki jak wyżej) strefa ochrony **bezpośredniej** to prostokąt o wymiarach 20,0 x 30,0 m. przy czym najmniejsza odległość od ogrodzenia do obudowy studni wynosi 9,5 m. dla obydwu studni.

Dla studni nr 1 i nr 2 i 3 (działka nr 164/5 i działka nr 164/6 AM-1(2) obręb Wrocisławice) wyznaczono również **strefę ochrony pośredniej** wewnętrzną obejmującą powierzchnię: prostokąt o wymiarach 235 m. x 328 m. Obszar ten obejmuje teren pomiędzy studniami nr2 i 3 oraz nr 1, a także pas terenu na zewnątrz od ogrodzenia terenu ochrony bezpośredniej,

- studnia nr 1 - od północy 124,0 m., od wschodu 90,0 m., od południa 91,0 m.
- studnia nr 2 i nr 3 - od północy 95,0 m., od południa 120,0 m., od zachodu 85,0 m.

Decyzja została wydana na czas oznaczony do dnia 31.12.2010 r.

W ramach wodociągu grupowego do sieci podłączona jest niżej wymieniona liczba gospodarstw domowych.

Lp.	Nazwa miejscowości	Długość sieci [km]	Liczba odbiorców
1.	Wrocisławice	1,7	93
2.	Bukówek	0,9	70
3.	Buczki		

Stan techniczny sieci wg informacji użytkownika jest dobry.

- **wodociąg grupowy Rzeczyca - Brodno.**

Obejmuje swoim zasięgiem wieś Rzeczyca - Brodno - Zakrzów - Słup - Kobylniki.

Ujęcie (2 studnie trzyczłonowe) o zatwierdzonych zasobach eksploatacyjnych w kat. „B” $Q_e = 25,5 \text{ m}^3/\text{h}$ (dec. 20/1991 r) i $Q = 38,0 \text{ m}^3/\text{h}$ (dec.50/1992 r), zlokalizowane jest na gruntach wsi Rzeczyca (działka nr 274). Stacja Uzdatniania Wody oraz 2 zbiorniki wyrównawcze o pojemności $V = 87,5 \text{ m}^3$ znajdują się na działce nr 191/2. Dla ujęcia wody obowiązuje pozwolenie wodno-prawne na pobór wód podziemnych dla zaopatrzenia wodociągu grupowego „Rzeczyca” wydane przez Wydział Ochrony Środowiska Urzędu Wojewódzkiego we Wrocławiu decyzja Nr OS.I.6210/80/93 z dnia 29.11.1993 r.

Dla studni Nr-1

$$Q_e = 25,5 \text{ m}^3/\text{h} \text{ przy depresji } s = 45,6 \text{ m.}$$

Dla studni Nr-2

$$Q_e = 38,0 \text{ m}^3/\text{h} \text{ przy depresji } s = 15,7 \text{ m.}$$

w ilości:

$$Q_{\text{śrd}} = 432,1 \text{ m}^3/\text{d}$$

$$Q_{\text{maxd}} = 589,5 \text{ m}^3/\text{d}$$

$$Q_{\text{maxh}} = 58,7 \text{ m}^3/\text{h}$$

po uprzednim jej uzdatnieniu w stacji uzdatniania wody wyposażonej między innymi w 2 filtry pośpieszne ciśnieniowe, 2 aeratory ciśnieniowe, 2 chloratory i 2 zbiorniki wody uzdatnionej o $V = 87,5 \text{ m}^3$ każdy.

Pozwolenie zostało wydane na czas oznaczony do dnia 31.12.2010 r.

Decyzją Wojewody Wrocławskiego (dec. OS.I-62100/18/93 z dn. 10.12..1993) ustanowione zostały również strefy ochrony **bezpośredniej** dla studni nr 1 i 2 dla których zostało wydane pozwolenie wodno-prawne.

Strefa ochrony **bezpośredniej** obejmuje:

- dla studni Nr 1 obszar o kształcie czworoboku nieforemny o wymiarach:
od zachodu - 26,5 m.,
od wschodu - 21,5 m.,
od północy - 21,0 m.,
od południa - 20,0 m.
- dla studni Nr 2 obszar na terenie ogrodzonym stacji uzdatniania wody z zachowaniem min. odległości od strony wschodniej 8,0 m. licząc od zarysu obudowy studni do ogrodzenia
Pozwolenie zostało wydane na czas oznaczony do dnia 31.12.2016 r.

Aktualne produkcja wody wynosi średnio $Q = 59,8 \text{ m}^3/\text{d}$. W ramach wodociągu grupowego do sieci podłączona jest niżej wymieniona liczba gospodarstw domowych.

Lp.	Nazwa miejscowości	Długość sieci [km]	Liczba odbiorców
1.	Rzeczyca	5,1	69
2.	Brodno	2,9	55
3.	Zakrzów	1,1	36
4.	Słup	5,4	42
5.	Kobylniki	2,2	23

Stan techniczny sieci dobry.

- wodociąg zbiorowy Komorniki

Ujęcie (2 studnie trzecieorzędowe) o zatwierdzonych zasobach eksploatacyjnych w kat. „B” $Q_e = 12,0 \text{ m}^3/\text{h}$ (dec. 23/1985 r..) oraz Stacja Uzdatniania Wody zlokalizowane są na gruntach wsi Komorniki.

Decyzją Wydziału Ochrony Środowiska, Urzędu Wojewódzkiego nr. OŚ.I.6210/22/95 z dnia 02.04.1995 r.), udzielone zostało pozwolenie wodno-prawne na pobór wody podziemnej ze studni: Nr 2 - w ilości:

$Q_e = 7,2 \text{ m}^3/\text{h}$ przy depresji $s = 11,1 \text{ m}$

Dla studni Nr-3- w ilości:

$Q_e = 12,0 \text{ m}^3/\text{h}$ przy depresji $s = 14,2 \text{ m}$.

Pozwolenie zostało wydane na czas oznaczony do dnia 31.12.2010 r.

Decyzją Wydziału Ochrony Środowiska, Urzędu Wojewódzkiego we Wrocławiu ustanowiona została również strefa ochrony **bezpośredniej** dla studni Nr 2 i 3 (dec.Nr OŚ.I.62100/22r/95 z dn. 20.04.1995 r.)

- dla studni nr 2 i 3 strefa ochrony **bezpośredniej** to czworobok o wymiarach 23,3 x 32,9 x 25,5 x 35,05 m. najmniejsza odległość od ogrodzenia do obudowy studni wynosi 8,0m.

Strefy ochrony **pośredniej nie wyznacza się.**

Pozwolenie zostało wydane na czas oznaczony do dnia 31.12.2010 r.

Aktualne produkcja wody wynosi średnio $Q = 41,9 \text{ m}^3/\text{d}$. W ramach wodociągu grupowego do sieci podłączona jest niżej wymieniona liczba gospodarstw domowych.

Lp.	Nazwa miejscowości	Długość sieci [km]	Liczba odbiorców
1.	Komorniki	3,3	84

Stan techniczny sieci i urządzeń wg oceny użytkownika dobry.

- wodociąg zbiorowy Kulin.

Ujęcie (2 studnie trzecieorzędowe) o zatwierdzonych zasobach eksploatacyjnych w kat. „B” $Q_e = 17,6 \text{ m}^3/\text{h}$ (dec. 189/1973 r..) oraz Stacja Uzdatniania Wody zlokalizowane są na gruntach wsi Kulin.

Woda pobierana jest za pomocą pomp głębinowych i kierowana jest do stacji wyposażonej w 2 filtry, hydrofor, 2 zbiorniki wody do płukania filtrów, chlorator, pompy. Woda ze stacji uzdatniania trafia do sieci rozprowadzającej wodę do odbiorców.

Decyzją Wydziału Ochrony Środowiska, Urzędu Wojewódzkiego nr. OŚ.I.6210/160/97 z dnia 19.09.1997 r.), udzielone zostało pozwolenie wodno-prawne dla wodociągu wiejskiego w Kulinie na pobór wody podziemnej z utworów trzeciorzędowych z dwóch studni wierconych zlokalizowanych na działce nr 99 AM-3 obręb Kulin o zatwierdzonych zasobach eksploatacyjnych w wysokości 17,6 m³/h przy depresji s = 6,6 m. - w ilości:

Q_{maxd} = 55,0 m³/d

Q_{śrd} = 74,0 m³/d

Q_{maxh} = 7,0 m³/h

Wydajności eksploatacyjne studni wynoszą:

studnia nr I - 17,6 m³/h przy depresji 6,6 m.,

studnia nr IIz - 5,4 m³/h przy depresji 18,0 m.,

Pozwolenie zostało wydane na czas oznaczony do dnia 31.12.2010 r.

Decyzją Wydziału Ochrony Środowiska, Urzędu Wojewódzkiego we Wrocławiu ustanowiona została również strefa ochrony **bezpośredniej** dla studni Nr I i IIz (dec.Nr OŚ.I.62100/38/97 z dn. 19.09.1997 r.)

- dla studni nr I i IIz strefa ochrony bezpośredniej to prostokąt o wymiarach 25,0 x 42,0 m. (działka nr 99 AM-3, obręb Kulin) przy czym najmniejsza odległość od ogrodzenia do obudowy studni wynosi:
dla studni nr I - 10,0m.
dla studni nr IIz - 6,8 m.

Strefy ochrony **pośredniej nie wyznacza się** ze względu na korzystne warunki hydrogeologiczne obszaru otaczającego ujęcie.

Pozwolenie zostało wydane na czas oznaczony do dnia 31.12.2010 r.

Aktualne produkcja wody wynosi średnio Q = 25,4 m³/d. W ramach wodociągu grupowego do sieci podłączona jest niżej wymieniona liczba gospodarstw domowych.

Lp.	Nazwa miejscowości	Długość sieci [km]	Liczba odbiorców
1.	Kulin	2,0	89

Stan techniczny sieci dobry.

- **wodociąg zbiorowy Rakoszyce.**

Ujęcie (2 studnie trzeciorzędowe) o zatwierdzonych zasobach eksploatacyjnych w kat. „B” Q_e = 52,0 m³/h (dec. 23/1983 r.) i Q_e = 27,5 m³/h (dec. 150/1968 r.) oraz Stacja Uzdatniania Wody zlokalizowane są na gruntach wsi Rakoszyce.

Decyzją Wydziału Ochrony Środowiska, Urzędu Wojewódzkiego nr. OŚ.I.6210/62/97 z dnia 20.05.1997 r.), udzielone zostało pozwolenie wodno-prawne dla wodociągu wiejskiego w Rakoszycach na pobór wody podziemnej z utworów trzeciorzędowych z jednej studni wierconej zlokalizowanej na działce nr 348/10 obręb Rakoszyce AM-2 o zatwierdzonych zasobach eksploatacyjnych w wysokości 27,5 m³/h przy depresji s = 15,6 m. - w ilości:

Q_{maxd} = 294,0 m³/d

Q_{śrd} = 221,0 m³/d

Q_{maxh} = 30,8 m³/h

Wydajność eksploatacyjna studni wynosi:

studnia nr I - 27,5 m³/h przy depresji 15,6 m.,

Pozwolenie zostało wydane na czas oznaczony do dnia 31.12.2010 r.

Decyzją Wydziału Ochrony Środowiska, Urzędu Wojewódzkiego we Wrocławiu ustanowiona została również strefa ochrony **bezpośredniej** dla studni Nr I (dec.Nr OŚ.I.62100/14/97 z dn. 20.05.1997 r.)

- dla studni nr I strefa ochrony bezpośredniej to czworokąt o wymiarach 41,0 x 43,0 x 41,0 x 42,0 m. (działka nr 348/10 AM-2, obręb Rakoszyce) przy czym najmniejsza odległość od ogrodzenia do obudowy studni wynosi 8,0 m

Strefy ochrony **pośredniej nie wyznacza się** ze względu na korzystne warunki hydrogeologiczne obszaru otaczającego ujęcie.

Pozwolenie zostało wydane na czas oznaczony do dnia 31.12.2010 r.

Aktualne produkcja wody wynosi średnio $Q = 93,6 \text{ m}^3/\text{d}$. W ramach wodociągu grupowego do sieci podłączona jest niżej wymieniona liczba gospodarstw domowych.

Lp.	Nazwa miejscowości	Długość sieci [km]	Liczba odbiorców
1.	Rakoszyce	2,2	87

Stan techniczny sieci i urządzeń wg oceny użytkownika niezadowolający, kwalifikuje się do przebudowy.

- wodociąg zbiorowy Gozdawa.

Ujęcie (1 studnia czwartorzędowa, działka nr 23/3) o zatwierdzonych zasobach eksploatacyjnych w kat. „B” $Q_e = 15,5 \text{ m}^3/\text{h}$ (dec. 27/1978 r.) oraz Stacja Uzdatniania Wody (działka nr 23/4) zlokalizowane są na gruntach wsi Gozdawa.

Woda pobierana jest za pomocą pomp głębinowych i kierowana jest do stacji uzdatniania wody. Woda ze stacji uzdatniania trafia do sieci rozprowadzającej wodę do odbiorców.

Decyzją Wydziału Ochrony Środowiska, Urzędu Wojewódzkiego nr. OŚ.I.6210/43/97 z dnia 15.04.1997 r.), udzielone zostało pozwolenie wodno-prawne dla wodociągu wiejskiego w Gozdawie na pobór wody podziemnej z utworów czwartorzędowych z jednej studni wierconej zlokalizowanej na działce nr 23/3 obręb Gozdawa o zatwierdzonych zasobach eksploatacyjnych w wysokości $15,5 \text{ m}^3/\text{h}$ przy depresji $s = 6,0\text{m}$. - w ilości:

$Q_{\text{maxd}} = 27,0 \text{ m}^3/\text{d}$

$Q_{\text{śrd}} = 20,0 \text{ m}^3/\text{d}$

$Q_{\text{maxh}} = 2,6 \text{ m}^3/\text{h}$

i wykorzystania ujętej wody na potrzeby bytowo-gospodarcze mieszkańców wsi Gozdawa po jej uprzednim uzdatnieniu w Stacji Uzdatniania Wody.

Pozwolenie zostało wydane na czas oznaczony do dnia 31.12.2010 r.

Decyzją Wydziału Ochrony Środowiska, Urzędu Wojewódzkiego we Wrocławiu ustanowiona została również strefa ochrony **bezpośredniej i pośredniej** dla studni Nr1 (dec.Nr OŚ.I.62100/11/97 z dn. 15.04.1997 r.)

- dla studni nr 1 strefa ochrony **bezpośredniej** to czworokąt o wymiarach 19,6 x 18,6 x 19,7 x 19,7m. (działka nr 23/3, obręb Gozdawa) przy czym najmniejsza odległość od ogrodzenia do obudowy studni wynosi 9,3m.

Teren ochrony **pośredniej wewnętrzny** obejmujący następującą powierzchnię:

- dla studni nr1 to czworokąt ograniczony:
 - od północy istniejącym ogrodzeniem działki,
 - od południa rowem melioracyjnym R - ZM12
 - od wschodu granicą ogrodzenia studni,
 - od zachodu linią w terenie na wysokości budynku hydroforni.

Pozwolenie zostało wydane na czas oznaczony do dnia 31.12.2010 r.

Aktualne produkcja wody wynosi średnio $Q = 2,0 \text{ m}^3/\text{d}$. W ramach wodociągu grupowego do sieci podłączona jest niżej wymieniona liczba gospodarstw domowych.

Lp.	Nazwa miejscowości	Długość sieci [km]	Liczba odbiorców
1.	Gozdawa	0,4	13

Stan techniczny sieci i urządzeń wg oceny użytkownika dobry.

- **wodociąg zbiorowy Cesarzowice.**

Ujęcie (2 studnie trzeciorzędowe) o zatwierdzonych zasobach eksploatacyjnych w kat. „B” $Q_e = 54,0 \text{ m}^3/\text{h}$ (dec. 24/1992 r. działka nr 159/1) oraz Stacja Uzdatniania Wody o przepustowości $Q = 480 \text{ m}^3/\text{d}$ (działka nr 159/1 i 159/ 3) zlokalizowane są na gruntach wsi Cesarzowice. Dwa zbiorniki wyrównawcze o pojemności $V = 87,5 \text{ m}^3$ zlokalizowane są na terenie Stacji (działka nr 159/1).

Decyzją Wydziału Ochrony Środowiska, Urzędu Wojewódzkiego nr. OŚ.I.6210/81/93 z dnia 13.12.1993 r.), udzielone zostało pozwolenie wodno-prawne dla wodociągu wiejskiego w Cesarzowicach (zaopatrującego miejscowości Cesarzowice, Michałów, Ciechów) na pobór wody podziemnej z utworów trzeciorzędowych z dwóch studni wierconych zlokalizowanych na działce nr 159/1 obręb Cesarzowice o zatwierdzonych zasobach eksploatacyjnych w wysokości $Q_e = 54,0 \text{ m}^3/\text{h}$ przy depresji $s = 15,8 \text{ m}$. – w ilości:

$Q_{\text{śrd}} = 349,11 \text{ m}^3/\text{d}$

$Q_{\text{maxd}} = 485,02 \text{ m}^3/\text{d}$

$Q_{\text{maxh}} = 49,95 \text{ m}^3/\text{h}$

Wydajność eksploatacyjna studni wynosi:

studnia nr 1 - $Q_e = 57,0 \text{ m}^3/\text{h}$ przy depresji 15,8 m.,

studnia nr 2 - $Q_e = 57,0 \text{ m}^3/\text{h}$ przy depresji 15,8 m.,

poprzez Stację Uzdatniania Wody wyposażonej w 2 filtry odżelaziające i odmanganiające, 2 aeratory, 2 hydrofory i 2 zbiorniki wyrównawcze.

Pozwolenie zostało wydane na czas oznaczony do dnia 31.12.2016 r.

Decyzją Wydziału Ochrony Środowiska, Urzędu Wojewódzkiego we Wrocławiu ustanowiona została również strefa ochrony **bezpośredniej** dla studni Nr1 i 2 (dec.Nr OŚ.I.62100/19/93 z dn. 15.01.1994 r.)

- dla studni nr1 i 2 strefa ochrony bezpośredniej to obszar na ogrodzonym terenie Stacji Uzdatniania Wody (działka nr159/1 obręb Cesarzowice) przy czym najmniejsza odległość od ogrodzenia do obudowy studni wynosi 8,0 m.

Strefy ochrony **pośredniej nie wyznacza się** ze względu na korzystne warunki hydrogeologiczne obszaru otaczającego ujęcie.

Pozwolenie zostało wydane na czas oznaczony do dnia 31.12.2016 r.

Aktualnie produkcja wody wynosi średnio $Q = 50,0 \text{ m}^3/\text{d}$. W ramach wodociągu grupowego do sieci podłączona jest niżej wymieniona liczba gospodarstw domowych.

Lp.	Nazwa miejscowości	Długość sieci [km]	Liczba odbiorców
1.	Cesarzowice	2,5	71

Stan techniczny sieci i urządzeń wg oceny użytkownika dobry.

wodociąg zakładowy Ogrodnica dostarcza wodę do celów produkcyjnych.

Ujęcie (1 studnia trzeciorzędowa) o zatwierdzonych zasobach eksploatacyjnych w kat. „B” $Q_e = 56,3$ m³/h (dec. 109/1965 r. działka nr 181/1) oraz Stacja Uzdatniania Wody zlokalizowane są na gruntach wsi Ogrodnica.

Decyzją Wydziału Ochrony Środowiska, Urzędu Wojewódzkiego nr. OŚ.I.6210/149/96/97 z dnia 31.01.1997 r.), udzielone zostało pozwolenie wodno-prawne dla wodociągu wiejskiego w Ogrodnicy na pobór wody podziemnej z utworów trzeciorzędowych ze studni wierconej nr 1A zlokalizowanej na działce nr 181/1 obręb Ogrodnica o zatwierdzonych zasobach eksploatacyjnych w wysokości $Q_e = 56,0$ m³/h przy depresji $s = 18,0$ m. - w ilości:

$Q_{\text{śrd}} = 68,0$ m³/d

$Q_{\text{maxd}} = 73,0$ m³/d

$Q_{\text{maxh}} = 9,0$ m³/h

poprzez Stację Uzdatniania Wody.

Pozwolenie zostało wydane na czas oznaczony do dnia 31.12.2010 r.

Decyzją Wydziału Ochrony Środowiska, Urzędu Wojewódzkiego we Wrocławiu ustanowiona została również strefa ochrony **bezpośredniej** dla studni Nr1 (dec.Nr OŚ.I.62100/24/96/97 z dn.31.01.1997 r.) dla studni nr1 strefa ochrony bezpośredniej to obszar gruntu otaczający studnię przy czym najmniejsza odległość od ogrodzenia do obudowy studni wynosi 8 - 10 m.

Strefy ochrony **pośredniej nie wyznacza się** ze względu na korzystne warunki hydrogeologiczne obszaru otaczającego ujęcie.

Pozwolenie zostało wydane na czas oznaczony do dnia 31.12.2010 r.

Obecnie mieszkańcy **wsi Ogrodnica** korzystają z układu wodociągowego miasta Środa Śląska w ramach którego do sieci podłączona jest niżej wymieniona liczba gospodarstw domowych.

Lp.	Nazwa miejscowości	Długość sieci [km]	Liczba odbiorców
1.	Ogrodnica	3,9	46

Stan techniczny sieci i urządzeń wg oceny użytkownika dobry.

wodociąg zbiorowy Jastrzębce.

Ujęcie (1 studnia trzeciorzędowa) o zatwierdzonych zasobach eksploatacyjnych w kat. „B” $Q_e = 36,0$ m³/h (dec.34/1982 r. działka nr 284/3) oraz Stacja Uzdatniania Wody o przepustowości $Q = 960,0$ m³/d wraz ze zbiornikiem wyrównawczym o pojemności $V = 50,0$ m³ zlokalizowane są na gruntach wsi Jastrzębce.

Decyzją Wydziału Ochrony Środowiska, Urzędu Wojewódzkiego nr. OŚ.I.6210/158/98 z dnia 06.11.1998 r.), udzielone zostało pozwolenie wodno-prawne dla wodociągu wiejskiego w Jastrzębcach na pobór wody podziemnej z utworów trzeciorzędowych ze studni wierconej nr1 o głębokości 39,0 m. zlokalizowanej na działce nr 284/3 obręb Jastrzębce o zatwierdzonych zasobach eksploatacyjnych w wysokości $Q_e = 36,0$ m³/h przy depresji $s = 11,4$ m. - w ilości:

$Q_{\text{śrd}} = 182,4$ m³/d

$Q_{\text{maxd}} = 231,4$ m³/d

$Q_{\text{maxh}} = 20,9$ m³/h

z przeznaczeniem wody po jej uzdatnieniu, w Stacji Uzdatniania Wody, na cele bytowo-gospodarcze i budowlane Zakładu Rolnego i wsi Jastrzębce.

Pozwolenie zostało wydane na czas oznaczony do dnia 31.12.2015 r.

Decyzją Wydziału Ochrony Środowiska, Urzędu Wojewódzkiego we Wrocławiu ustanowiona została również strefa ochrony **bezpośredniej** dla studni Nr1 (dec.Nr OŚ.I.62100/32/98 z dn.06.11.1998 r.) dla studni nr1 strefa ochrony bezpośredniej to kwadrat o boku 19,2 m., działka nr 248/3 obręb Jastrzębce.

Strefy ochrony **pośredniej nie wyznacza się** ze względu na korzystne warunki hydrogeologiczne obszaru otaczającego ujęcie.

Pozwolenie zostało wydane na czas oznaczony do dnia 31.12.2015 r.

Aktualnie produkcja wody wynosi średnio $Q = 40,0 \text{ m}^3/\text{d}$. W ramach wodociągu grupowego do sieci podłączona jest niżej wymieniona liczba gospodarstw domowych.

Lp.	Nazwa miejscowości	Długość sieci [km]	Liczba odbiorców
1.	Jastrzębce	1,3	60

Stan techniczny sieci dobry.

wodociąg zbiorowy Proszków.

Ujęcie (1 studnia trzeciorzędowa) o zatwierdzonych zasobach eksploatacyjnych w kat. „B” $Q_e = 39,0 \text{ m}^3/\text{h}$ (dec.78/1983 r. działka nr 267/4, AM-2) oraz Stacja Uzdatniania Wody o przepustowości $Q = 70,0 \text{ m}^3/\text{d}$ zlokalizowane są na gruntach wsi Proszków.

Decyzją Wydziału Ochrony Środowiska, Urzędu Wojewódzkiego nr. OŚ.I.6210/55/97 z dnia 28.04.1997 r.), udzielone zostało pozwolenie wodno-prawne dla wodociągu wiejskiego w Proszkowie na pobór wody podziemnej z utworów trzeciorzędowych ze studni wierconej nr1o głębokości 96,0 m., zlokalizowanej na działce nr 267/7 AM-2 obręb Proszków o zatwierdzonych zasobach eksploatacyjnych w wysokości $Q_e = 39,0 \text{ m}^3/\text{h}$ przy depresji $s = 12,5 \text{ m}$. - w ilości:

$Q_{\text{śrd}} = 106,0 \text{ m}^3/\text{d}$

$Q_{\text{maxd}} = 146,0 \text{ m}^3/\text{d}$

$Q_{\text{maxh}} = 15,0 \text{ m}^3/\text{h}$

z przeznaczeniem wody po jej uzdatnieniu w Stacji Uzdatniania Wody (wyposażonej w filtry pośpieszne szt. 2, odżelaziacze, dwa zbiorniki pośrednie - hydrofory, chlorator, pompownia wody), na cele bytowo-gospodarcze mieszkańców wsi Proszków i hodowlane Gospodarstwa Proszków.

Pozwolenie zostało wydane na czas oznaczony do dnia 31.12.2010 r.

Decyzją Wydziału Ochrony Środowiska, Urzędu Wojewódzkiego we Wrocławiu ustanowiona została również strefa ochrony **bezpośredniej** dla studni Nr1 (dec.Nr OŚ.I.62100/13/97 z dn.28.04.1997 r.) dla studni nr1(działka nr 267/7 AM-2 obręb Proszków) strefa ochrony bezpośredniej to czworobok o wymiarach 20,5 x 21,2 x 20,5 x 20,7 m. - przy czym najmniejsza odległość od ogrodzenia do obudowy studni wynosi 6,4 m.

Strefy ochrony **pośredniej nie wyznacza się** ze względu na korzystne warunki hydrogeologiczne obszaru otaczającego ujęcie.

Pozwolenie zostało wydane na czas oznaczony do dnia 31.12.2010 r.

Aktualnie produkcja wody wynosi średnio $Q = 47,9 \text{ m}^3/\text{d}$. W ramach wodociągu grupowego do sieci podłączona jest niżej wymieniona liczba gospodarstw domowych.

Lp.	Nazwa miejscowości	Długość sieci [km]	Liczba odbiorców
1.	Proszków	3,3	63

Stan techniczny sieci wodociągowej i urządzeń według oceny jej użytkownika - dobry.

wieś Pęczków i Ligołka - brak sieci wodociągowej, mieszkańcy zaopatrują się w wodę z ujęć własnych

Tab. Zasoby wód podziemnych na terenie gminy. Wykaz odwiertów zatwierdzonych w kategorii B.

Lp.	Miejscowość - użytkownik	Zasoby [m ³ /h]	Głębokość [m]	Decyzja [nr/rok]	Poziom Q-czwarorzęd Trz-trzeciorząd	Uwagi
1	Środa Śląska Zakład Budżetowy Wodociągi Średzkie w Szczepanowie	243,0 150,0 167,0 187,0 180,0 65,0 110,0 79,5 38,9 101,0	39,0-43,0 43,0 39,0 42,0 145-185 145,5 160,0 160,0 185,0 170,0	KDH/013/470 1/B/81 KDH/013/521 5/B/86	Q Trz	3 studnie 5 studni
2	Środa Śląska BACUTIL	7,0	44,0	105/1962	Trz	
3	Środa Śląska OSM	50,4	65,0	8/1985	Trz	
4	Środa Śląska Ferma Drobiu	7,0	38,0	108/1970	Trz	
5	Środa Śląska Szpital	12,0	70,0	22/1972	Trz	
6	Środa Śląska Rozlewnia Piwa	5,2	50,0	99/1962	Trz	
7	Środa Śląska Kombinat Ogrodniczy	16,0	50,0	23/1979	Trz	
8	Środa Śląska Coca-Cola	100,0	177,0	18/1994	Trz	
9	Środa Śląska Z-d BetoniarSKI	6,0	34,0	88/1994	Trz	
10	Szczepanów PGR	120,0	40,0	17/1980	Q	2 studnie
11	Kobylniki Zakład Rolny	16,0	20,0	9/1998	Q	
12	Rzeczycza wieś	25,5	100,0	20/1991	Trz	
13	Rzeczycza wieś	38,0	54,0	550/1992	Trz	
14	Proszków PGR	39,0	96,0	78/1983	Trz	
15	Komorniki PGR	12,0	60,0	23/1985	Trz	
16	Wojczyce wodociąg wiejski	31,0	32,0	52/1984	Q	2 studnie
17	Chwalimierz PGR	12,0	47,0	47/1976	Trz	
18	Chwalimierz Cegielnia	2,55	22,0	102/1964	Trz	
19	Chwalimierz Cegielnia	18,0	50,0	65/1970	Trz	

20	Jugowice Gorzelnia	10,0	77,0	56/1982	Trz	
21	Jugowice PGR	13,0	44,0	92/1965	Trz	
22	Ciechów Zakłady Porcelany Elektrotechnicznej	15,6	56,0	39/1970	Trz	
23	Ciechów Zakłady Porcelany Elektrotechnicznej	38,0	57,0	67/1967	Trz	
24	Ciechów PGR	8,0	40,0	166/1970	Trz	
25	Ciechów - PGR	16,0	64,5	83/1965	Trz	
26	Ciechów PGR	24,0	60,0	55/1982	Trz	
27	Wrocisławice wodociąg grupowy	53,0	13,0	16/1986	Q	2 studnie
28	Michałów PGR + wieś	32,0	75,0	190/1974	Trz	
29	Cesarzowice wodociąg wiejski	57,0	84,0	24/1992	Trz	2 studnie
30	Gozdawa wieś + AWRSP	15,5	19,0	27/1978	Q	
31	Kulin wieś	17,6	77,5	189/1973	Trz	2 studnie
32	Rakoszyce PGR	52,0	56,0	23/1983	Trz	
33	Rakoszyce PGR	27,5	78,0	150/1968	Trz	
34	Jastrzębce PGR	36,0	40,0	34/1982	Trz	
35	Ogrodnica PGR	56,3	73,0	109/1965	Trz	

Bilans zatwierdzonych zasobów wód podziemnych gminy Środa Śląska wynosi:

poziom czwartorzędowy $Q = 478,5 \text{ m}^3/\text{h}$

poziom trzeciorzędowy $Q = 933,7 \text{ m}^3/\text{h}$

6.2. Odprowadzanie i unieszkodliwianie ścieków.

Miasto Środa Śląska posiada w przeważającej większości kanalizację rozdzielczą oraz krótkie odcinki kanalizacji ogólnospławnej. Odbiornikiem wód opadowych z kanalizacji deszczowej jest rzeka Średzka Woda i jej dopływy.

Oddana do użytku w 1996r. mechaniczno-biologiczna oczyszczalnia ścieków, o przepustowości $Q = 6000 \text{ m}^3/\text{d}$, zlokalizowana jest w północnej części miasta, u wylotu ul. Sikorskiego. Aktualnie na oczyszczalnię dopływa średnio $Q = 3000 \text{ m}^3/\text{d}$ ścieków komunalnych.

W skład oczyszczalni wchodzi następujące urządzenia i obiekty:

- dwa stanowiska krat mechanicznych,

- dwa piaskowniki,
- przepompownia ścieków surowych,
- osadnik wstępny o przepływie poziomym,
- dwa zespolone reaktory a w każdym z nich :
 - komora osadu czynnego o pojemności $V = 3100 \text{ m}^3$,
 - osadnik wtórny radialny,
 - pompownia osadu powrotnego,
 - zagęszczacz wstępny osadu nadmiernego,
- pompownia osadów,
- stacja dmuchaw,
- zagęszczacz osadu,
- poletka osadowe,
- stacja zlewna fekalii,
- przepływomierz z rejestratorem,
- kanał odpływowy i wylot ścieków do rzeki Średzka Woda,

Decyzją Wojewody Wrocławskiego OŚ.I.6210/11/96 z 26.04.1996 r. udzielone zostało pozwolenie wodno-prawne na eksploatację miejskiej mechaniczno-biologicznej oczyszczalni ścieków oraz na odprowadzanie do rzeki Średzka Woda w km 11,6 ścieków bytowo-gospodarczych po uprzednim oczyszczeniu biologicznym w procesie beztlenowo - tlenowym w łącznej ilości:

$Q_{\text{śrd}} = 6000 \text{ m}^3/\text{d}$.

$Q_{\text{maxd}} = 6600 \text{ m}^3/\text{d}$.

$Q_{\text{śrh}} = 355 \text{ m}^3/\text{h}$.

$Q_{\text{maxh}} = 426 \text{ m}^3/\text{h}$.

Pozwolenie wodno-prawne wydane zostało na czas oznaczony do dnia 31.12. 2015 r.

Na terenie **gminy Środa Śląska** tylko niewielka część miejscowości posiada centralne systemy oczyszczania ścieków.

W roku 2000 zrealizowana zostanie **grupowa oczyszczalnia ścieków** dla oczyszczania ścieków z terenów wsi: Brodno, Rzeczyca, Kobylniki, Słup, Zakrzów.

Dla oczyszczalni wydane zostało pozwolenie wodno-prawne, przez Urząd Wojewódzki we Wrocławiu Wydział Ochrony Środowiska dec.OS.I.6210/138/98 z dnia 17.08.1998 r, na odprowadzanie z terenów w/w wsi ścieków sanitarnych w ilości:

$Q_{\text{śrd}} = 183,50 \text{ m}^3/\text{d}$.

$Q_{\text{maxd}} = 241,92 \text{ m}^3/\text{d}$.

oczyszczonych w oczyszczalni mechaniczno-biologicznej typu ECO-LINE, zlokalizowanej w miejscowości Brodno składającej się z obiektów:

- krata łukowa
- osadnik wstępny trójkomorowy żelbetowy o pojemności $V = 117,0 \text{ m}^3$,
- kontener z filtrami eco-line typ10N,
- przepompownia osadu recyrkulowanego,
- komora pomiarowa ścieków oczyszczonych,
- kanał zrzutowy ścieków,

zrzut ścieków oczyszczonych - do rzeki Jeziorki w km 3 + 295 zlewnia rzeki Odry).

Pozwolenie wodno-prawne wydane zostało na czas oznaczony do dnia 31.12. 2010 r.

Obecnie zrealizowano układ sieci kanalizacji sanitarnej w poszczególnych wsiach i trwają prace przy realizacji przyłączy.

Dla wsi **Rakoszyce** opracowana została „Koncepcja kanalizacji sanitarnej i oczyszczalni ścieków „ przez Przedsiębiorstwo Ekologiczne MARKO.

Istniejąca oczyszczalnia ścieków zlokalizowana jest we wschodniej części wsi około 100 m. na połudn. - wsch. od łuku drogi Rakoszyce - Budziszów. Stan techniczny oczyszczalni, za wyjątkiem przepompowni, jest zły. W skład oczyszczalni wchodzi:

przepompownia ścieków surowych, osadnik wstępny Imhoffa, złożo biologiczne, osadnik wtórny. Ścieki oczyszczone odprowadzane były kanałem \varnothing 200 do Karczyckiego Potoku, wylot w km 12 + 250.

Opracowana „Koncepcja..”, zakłada wyburzenie wszystkich, poza przepompownią, obiektów i na ich miejscu wybudowanie całkowicie nowej oczyszczalni, typu eco-line.

Na terenie wsi Rakoszyce znajduje się sieć kanalizacyjna, doprowadzająca ścieki z południowo - wschodniej części wsi do oczyszczalni. Istniejąca sieć nie jest zinwentaryzowana i prawdopodobnie zdewastowana na skutek braku jej konserwacji.

W „Koncepcji...” proponuje się budowę nowych odcinków kanalizacji sanitarnej i wykorzystanie tylko tych odcinków starej kanalizacji, które w trakcie wykonywania robót ziemnych okażą się technicznie sprawne i przydatne.

Istniejące na terenie gminy Środa Śląska ważniejsze oczyszczalnie zakładowe to:

1. Środa Śląska - Zakład Ceramiki Budowlanej „Roben” - ścieki w ilości około 8 m³/d oczyszczane są w mechaniczno -biologicznej oczyszczalni ścieków składającej się z : osadnika wstępnego, złoża biologicznego spłukiwanego, osadnika wtórnego. Stan techniczny oczyszczalni dobry.
2. Ciechów - Spółdzielnia Mieszkaniowa w Ciechowie - ścieki w ilości 100 m³/d oczyszczane w mechaniczno-biologicznej oczyszczalni ścieków typu MU-100 (zablokowana + zagęszczacz osadów). W roku 1992 wykonano kanalizację sanitarną na terenie osiedla domków jednorodzinnych \varnothing 200 o długości 550 m. z odprowadzeniem do oczyszczalni. Pozwolenie wodno-prawne, dla Państwowego Gospodarstwa Rolnego w Środzie Śląskiej- osiedla mieszkaniowego w Ciechowie, wydane zostało przez Urząd Wojewódzki we Wrocławiu Wydział Ochrony Środowiska dec.OS.I.6210/18r/91 z dnia 04.03.1991 r, na odprowadzanie do rzeki Średzka Woda w km 20 + 750 ścieków bytowo-gospodarczych w ilości:
 - Q_{śrd} = 100 m³/d.
 - Q_{maxd} = 110 m³/d.
 - Z osiedla mieszkaniowego w Ciechowie w tym:
 - budynków PGR Środa Śląska 9(budynków, przedszkole) Q_{śrd} = 68 m³/d.
 - z budynków ZPE Ciechów (3 budynki) Q_{śrd} = 22 m³/d.
 - z budynku SM „Skaleń” (1 budynek) Q_{śrd} = 10 m³/d.
 - Po uprzednim oczyszczeniu w mechaniczno-biologicznej oczyszczalni ścieków typu „Bioblok MU-100”.Pozwolenie wodno-prawne wydane zostało na czas oznaczony do dnia 31.12. 2001 r.
3. Ciechów - Zakład Porcelany Elektrotechnicznej - posiada pozwolenie wodno-prawne, wydane przez Urząd Wojewódzki Wydział Ochrony Środowiska dec. OS.I.6210/89/96 z dnia 10.09.1996 r., na odprowadzanie z Zakładu wspólnym wylotem ścieków technologicznych w ilości 94,1 m³/d, wód chłodniczych w ilości 20 m³/d, ścieków opadowych w ilości 25 l/s uprzednio podczyszczonych w 3 osadnikach betonowych do rowu melioracyjnego położonego na działce nr 387/w; oraz odprowadzenie wspólnym wylotem wód chłodniczych w ilości 57,0 m³/d i ścieków opadowych w ilości 222,0 l/s do rzeki Średzka Woda w km 19+650 po uprzednim podczyszczeniu w 3 osadnikach ziemnych.
Odprowadzenie z Zakładu „B” - wspólnym wylotem ze ściekami socjalnymi, wód chłodniczych w ilości 40,0 m³/d do rzeki Średzka Woda w km 21+250.
Pozwolenie zostało wydane na czas oznaczony do dnia 31.12.2010 r.
4. Szczepanów - AWRSP Oddział Terenowy we Wrocławiu - Administrator Zasobami Mieszkaniowymi w Szczepanowie- posiada pozwolenie wodno-prawne, wydane przez Urząd

Wojewódzki we Wrocławiu Wydział Ochrony Środowiska dec. OS.I.6210/118/97z dnia 12.08.1997 r., na odprowadzanie do rowu R-M. w km 1+175 i dalej do rzeki Średzka Woda w km 8+065 ścieków: bytowo-gospodarczych w ilości $Q_{\text{śrd}} = 58 \text{ m}^3/\text{d}$ z osiedla mieszkaniowego przy ulicy Osiedlowej w Szczepanowie po oczyszczeniu w mechaniczno-biologicznej oczyszczalni typu BOS-100.

Pozwolenie zostało wydane na czas oznaczony do dnia 31.12.2010 r.

5. Ogrodnica - Gorzelnia Rolnicza - posiada pozwolenie wodno-prawne, wydane przez Urząd Wojewódzki we Wrocławiu Wydział Ochrony Środowiska dec. OS.I.6210/112/95 z dnia 25.11.1995 r., na odprowadzanie do zarurowanego odcinka rowu melioracyjnego R-Z4, mającego ujście do rowu melioracyjnego R-Z (rzeka Szadzica) w km 1+100 który wpada do rzeki Średzka Woda w km 16 + 250 wód chłodniczych w ilości: $Q_{\text{śrd}} = 52 \text{ m}^3/\text{d}$ uprzednio schłodzonych w 4-komorowym osadniku.

Pozwolenie zostało wydane na czas oznaczony do dnia 31.12.2010 r.

Pozostałe wsie znajdujące się w obrębie gminy Środa Śląska nie posiadają systemowych urządzeń do odprowadzania i unieszkodliwiania ścieków. W poszczególnych wsiach istnieją jedynie odcinki kanalizacji deszczowej, odprowadzającej wody opadowe do cieków powierzchniowych i rowów melioracyjnych. Najczęściej stosowanymi urządzeniami do usuwania ścieków bytowo-gospodarczych są suche ustępy, bezodpływowe osadniki gnilne okresowo opróżniane (o różnym stopniu technicznym i różnych warunkach eksploatacyjnych) oraz osadniki wykonano jako doły chłonne. Często są również przypadki odprowadzania ścieków bytowo-gospodarczych bezpośrednio do kanalizacji deszczowej i rowów.

6.3. Usuwanie i unieszkodliwianie odpadów.

Na terenie gminy funkcjonuje wysypisko odpadów komunalnych, zlokalizowane w miejscu nieczynnego wyrobiska żwiru w obrębie wsi Wojczyce, przy drodze Krynicy - Wojczyce, w odległości około 7 km od m. Środa Śląska, 300 m. od najbliższych zabudowań mieszkalnych. Na wysypisko wywożone są odpady z miasta i gminy Środa Śląska. W odległości około 250 m. od wysypiska (na północ) przepływa w kierunku ze wschodu na zachód potok (rów R-45) uchodzący do rzeki Średzkiej Wody. Obiekt położony jest na terenie falistym o średnim spadku 6,7%. Wysypisko sąsiaduje z terenami gruntów ornych.

Lokalizacja wysypiska w Wojczycach uzyskała pozytywną opinię Wydziału Ochrony Środowiska Urzędu Wojewódzkiego we Wrocławiu (nr OS GW I op 8624/Rz/83 z dnia 28.02.1983 r). Wysypisko uruchomione zostało w roku 1984, a zakończenie jego eksploatacji planuje się w roku 2005. Zajmuje ono powierzchnię około 3,5 ha. Jego pojemność wynosi 500000 m^3 , a głębokość 6 m. Wysypisko posiada strefę ochronną o szerokości 100 m. Nie posiada ono systemu odprowadzania odcieków. Obecnie wysypisko wyposażone jest w 2 piezometry dla określenia wpływu składowanych odpadów na zanieczyszczenie wód podziemnych.

Przychód odpadów na wysypisko wynosi około 17 tys. ton/rok. Do końca 1994 r nagromadzono na nim 200 tys. ton odpadów komunalno-bytowych z terenu miasta i gminy Środa Śląska.

Wysypisko (oraz wywóz odpadów) eksploatuje spółka „KOM-BŁYSK”, której jedynym udziałowcem jest Gmina Środa Śląska. Na terenie miasta i gminy ustawione są kontenery i pojemniki na odpady w ilości około 1357 sztuk. Do chwili obecnej nie wprowadzono systemu segregacji odpadów.

6.4. Zaopatrzenie w energię elektryczną.

Wszystkie miejscowości na terenie gminy Środa Śląska są zelektryfikowane. Zasilanie w energię elektryczną z sieci państwowej odbywa się liniami napowietrznymi średnich napięć 20 kV z GPZ 110 kV/20 kV zlokalizowanego na terenie miasta Środa Śląska przy ulicy Kolejowej. GPZ wyposażony jest w

dwa transformatory o mocy 16 MVA i 10 MVA. Przesyłanie energii elektrycznej odbiorcom odbywa się liniami niskich napięć napowietrznymi lub kablowymi poprzez stacje transformatorowe 20 kV/0,4 kV a zdecydowana większość stanowią stacje słupowe w wykonaniu napowietrznym. Ilość stacji transformatorowych 20/0,4 kV wynosi 133 sztuk a łączna moc zainstalowanych transformatorów wynosi 33,2 MVA.

Według oceny Zakładu Energetycznego we Wrocławiu, stan techniczny sieci średniego napięcia na obszarze gminy jest średni, natomiast remontu kapitalnego wymaga sieć niskiego napięcia w wielu miejscowościach. Koniecznym jest również budowa nowych stacji transformatorowych w celu poprawy warunków napięciowych.

Na terenie miasta sieć elektroenergetyczna średniego napięcia jest w stanie technicznym - dobrym natomiast remontów wymaga sieć niskiego napięcia.

Przez obszar gminy przebiegają dwie linie napowietrzne wysokiego napięcia 110 kV jedna to linia 110 kV - zasilająca istniejący na terenie miasta GPZ, druga to linia 110 kV biegnąca południową częścią gminy oraz linia 400 kV o charakterze tranzytowym w relacji:

- 110 kV - Wrocław - Środa Śląska - Czarna.
- 110 kV - Przybków - Kąty Wrocławskie - Klecina,¹⁶
- 400 kV - Pasikowice - Czarna, stanowiąca napowietrzną jednotorową linię elektroenergetyczną oraz będąca ważnym elementem sieci przesyłowej krajowego systemu elektroenergetycznego, umożliwiającym przesył mocy do elektroenergetycznych stacji 400/110 kV.¹⁷

Zgodnie z Zarządzeniem Ministra Górnictwa i Energetyki z dnia 28.01.1985 r. (Monitor Polski Nr 3/85, poz. 24) dotyczącym szczegółowych wytycznych projektowania i eksploatacji urządzeń elektroenergetycznych w zakresie ochrony ludzi i środowiska przed oddziaływaniem pola elektroenergetycznego, obowiązuje strefa ochronna, mierzona od skrajnego przewodu linii o szerokości: 14,5 m dla linii 110 kV, w tym dla linii 110kV Wrocław – Pawłowice, wskazanej na rysunku Studium do likwidacji i korekty przebiegu¹⁸ i 33,0 m. dla linii 400 kV wskazanej na rysunku Studium do likwidacji.¹⁹

Pas terenu wolny od zabudowy dla powyższych linii, przyjęto: 40 m (po 20 m od osi linii w obu kierunkach) dla linii 110 kV, w tym dla linii 110kV Wrocław – Pawłowice, wskazanej na rysunku Studium do likwidacji i korekty przebiegu²⁰ i 100 m. (po 50 m. od osi linii w obu kierunkach) dla linii 400 kV wskazanej na rysunku Studium do likwidacji.²¹

Zarządzenie Ministra Górnictwa i Energetyki z dnia 28 stycznia 1985 r. w sprawie szczegółowych wytycznych projektowania i eksploatacji urządzeń elektroenergetycznych w zakresie ochrony ludzi i środowiska przed oddziaływaniem pola elektromagnetycznego, zostało uznane za uchylone.

Nie używa się określeń stref ochronnych, określa się natomiast **obszar oddziaływania linii elektroenergetycznej** oraz **obszar ograniczonego użytkowania** dla linii energetycznych, gdy $E > 10 \text{ kV/m}$, a $H > 60 \text{ A/m}$, na podstawie Rozporządzenia Ministra Środowiska z dnia 30 października 2003r. w sprawie dopuszczalnych poziomów pól elektromagnetycznych w środowisku oraz sposobów sprawdzania dotrzymania tych poziomów oraz Rozporządzenia Ministra Środowiska z dnia 14 czerwca 2007r. w sprawie dopuszczalnych poziomów hałasu w środowisku. Obszar oddziaływania linii elektroenergetycznej oraz obszar ograniczonego użytkowania (w tym dla zabudowy mieszkaniowej oraz przeznaczonej na stały pobyt ludzi), wynika z obliczeń i pomiarów.

Dla przebudowywanej, dwutorowej linii elektroenergetycznej 110 kV relacji Przybków – Kąty Wrocławskie – Klecina, wskazanej na rysunku Studium, szerokość obszaru oddziaływania obiektu

¹⁶ Zmiana wprowadzona Uchwałą Nr IV/44/19 Rady Miejskiej w Środzie Śląskiej z dnia 30 stycznia 2019 r.

¹⁷ Zmiana wprowadzona Uchwałą Nr LVI/510/18 Rady Miejskiej w Środzie Śląskiej z dnia 31 stycznia 2018 r.

¹⁸ Zmiana wprowadzona Uchwałą Nr IV/44/19 Rady Miejskiej w Środzie Śląskiej z dnia 30 stycznia 2019 r.

¹⁹ Zmiana wprowadzona Uchwałą Nr LVI/510/18 Rady Miejskiej w Środzie Śląskiej z dnia 31 stycznia 2018 r.

²⁰ Zmiana wprowadzona Uchwałą Nr IV/44/19 Rady Miejskiej w Środzie Śląskiej z dnia 30 stycznia 2019 r.

²¹ Zmiana wprowadzona Uchwałą Nr LVI/510/18 Rady Miejskiej w Środzie Śląskiej z dnia 31 stycznia 2018 r.

wynikająca z oddziaływania pola elektromagnetycznego obejmuje pas terenu o szerokości 23m (po 11,5m od osi linii w obie strony). Nie wyznacza się obszaru ograniczonego użytkowania, gdyż żaden ze standardów środowiska nie będzie przekroczony.²²

6.5. Zaopatrzenie w gaz.

Przez teren gminy przebiegają gazociągi wysokiego ciśnienia 2 x dn 300 relacji Wrocław -Załęcze. Miasto Środa Śląska zasilane jest gazem ziemnym poprzez stację redukcyjno -pomiarową I stopnia o przepustowości 1500 m³/h zlokalizowaną w południowej części miasta w pobliżu przebiegu gazociągu wysokiego ciśnienia oraz trzy stacje redukcyjno-pomiarowe II stopnia o przepustowości 2 x 1200 m³/h i 1500 m³/h. Z terenu gminy jedynie mieszkańcy wsi Ciechów korzystają z gazu przewodowego poprzez przewód odgałęźny, od istniejącego przewodu wysokiego ciśnienia dn 300, doprowadzający gaz do stacji redukcyjno - pomiarowej I stopnia o przepustowości 1500 m³/h.

Liczba odbiorców gazu (stan na 13.12.1998) wynosi w mieście Środa Śląska 1386, a we wsi Ciechów 277.

Pozostali mieszkańcy gminy zaopatrywani są w gaz metodą bezprzewodową.

6.6. Zaopatrzenie w energię ciepłą.

Z uwagi na brak centralnych urządzeń zaopatrujących mieszkańców w ciepło, gmina Środa Śląska posiada system gospodarki ciepłej rozproszony. W poszczególnych miejscowościach oraz na terenie miasta Środa Śląska znajdują się jedynie lokalne (zakładowe) kotłownie, głównie na opał stały. Mieszkańcy gminy korzystają w przeważającej większości z indywidualnych źródeł ciepła, znajdujących się w poszczególnych gospodarstwach domowych (ogrzewanie piecove lub etażowe co) opalanych węglem i koksem. Mieszkańcy korzystający z sieci gazowej używają gazu również do celów grzewczych. Miejscowość Ciechów -odbiorcy gazu do celów ogrzewania mieszkań to 38 posesji (stan na 31.12.1998).

6.7. Telekomunikacja.

Gmina Środa Śląska posiada sieć telekomunikacyjną w postaci linii napowietrznych, kablowych doziemnych oraz kablowych w kanalizacji teletechnicznej. Aktualnie liczba abonentów telefonii przewodowej wynosi ok. 2231. Stan techniczny sieci określany jest jako dobry. Centrale telefoniczne zlokalizowane są w miejscowościach:

- Środa Śląska - 2000 N

Przez obszar gminy przebiega telekomunikacyjna linia światłowodowa Zgorzelec - Wrocław - Środa Śląska - Warszawa oraz linie światłowodowe relacji Środa Śląska - Wrocław oraz Środa Śląska - Świdnica.

²² Zmiana wprowadzona Uchwałą Nr XXI/206/19 Rady Miejskiej w Środzie Śląskiej z dnia 23 grudnia 2019 r.